ANUL I. Nr. 2. 4 PAGINI 3 LEI PITEŞTI, 22 AUGUST 1936

Luceafărul

Organ independent: Naţional, Cultural, şi de informaţii. Apare din 10 în 10 zile.

Director: I. M. ARGEŞEANU

Nu avem girant responsabil căci cel ce scrie aci răspunde în faţa conştiinţei sale şi a legilor ţării.

Redacţia şi Administraţia: Piteşti,—Str. D-na Bălaşa, 45. Tipografia „Liga Poporului", I. Iotta

S'a deschis în str. Teiuleanu Nr. 8 magazinul **C. Cristescu** pentru desfacerea peştelui şi produselor sale.

Clienţii vor fi serviţi personal cu peşte proaspăt adus zilnic şi pe preţ de reclamă.

Vizitaţi-ne spre convingere.

C. Cristescu

A. P. P. DEPOZIT ARHIVELOR STATULUI PITEŞTI

Vederi retrospective

Nu e un secret că sunt ziare de partea cealaltă teribil de informate. Cine citeşte canalizarea informaţiilor în ziarele şi publicaţiile israelite, vede scos în evidenţă sigiliul rău voitor al perciunilor.

In ceva normal, exact, riguros, ***imaginile semite,*** aruncă febră, contribue la deslănţuirea protestelor, manifestă dorinţi şi avertismentele lor manevrează în interesul internaţional.

Evenimentele din Spania, absorb negustorilor din Sărindar pagini pline de consideraţii murdare, inteligenţe idioate, simbriaşi nenorociţi, slugi care-şi închiriază numele sub hârdae de cerneală. Cu simţul lor plătit nu pot să mai înşele pe nimeni.

Complicitatea iudaică încapabilă, se tăvăleşte şi'n gândul ei meschin nu înţelege iz bânda naţională din Spania.

D. Ilie Cristea, figura fără prestanţă, nici convingere, achiziţia care n'are nevoe de talent, lipsit de însuşire, împrăştie în *„aer"* trăsneli de o anumită raţiune şi un entuziasm postum. De altfel, de rea credinţă, numai pentru plăcerea personală, d-l Cristea anunţă că ***„soarta naţionaliştilor în Spania a fost pecetluită de când guvernul a procedat la înarmarea poporului".***

Vă puteţi închipui aprecierea domnului dela „Cuvântul Liber" câtă admiraţie pentru d-l Cristea, provoacă faptul că nu se depărtează de ideile sale pure şi blegi, nevoe mare.

Dar adevărul are altă înfăţişare. Spania D-lui Azana şi-a întrerupt existenţa.

Naţionalismul s'a declanşat, produce panică. Acţiunea violentă, intuiţia motrice, entuziasmul mişcător al poporului va mătura în curând pe ultimii partizani ai frontului popular, cu toate sforţările sovietelor pentru a menţine ***„raiul marxist".***

Naţionalismul nu poate fi oprit de informaţiile grimate ale guvernului comunist şi nici de duioasele dorinţi ale „monitorului".

Dar d-le Cristea, află că Madridul cu vagabonzi şi copii în cămăşi, cu maidane şi muzeul vestit din Prado, cetatea lui Carol III-lea şi pieselor scrise din belşug de Lope de Vega, azi fortificaţie comunistă, se va răzbuna în curând pontru arderea bisericilor, distrugerea operilor de artă în care e cuprinsă conştiinţa veacurilor.

O cere de altfel şi memoria lui ***Calvo Sotelo,*** ucis de comunişti.

I. M. Argeşeanu.

Ultima datorie

Mişcări naţionaliste, au fost de când lumea, în toate ţările şi vremurile sub toate formele posibile.

Multe din ele, au avut de isvor nemulţumirea masselor împotriva intruşilor cari, musafiri fiind, luau blândeţea poporului drept ignoranţă, căutând să-şi impună vederile lor stăpânilor ce îngăduitori fiind i-au tolerat până la saturaţie.

Cazurile din ţara noastră pot fi exemplu viu de slăbiciune a poporului.

Minoritatea etnică a unui popor a fost punctul dureros ce-a spart întotdeauna buba tăcerei, împroşcând limitele răbdărei naţionale cu veninul desbinător al combinaţiilor destructive morale şi materiale, pornite din interese străine de neam şi ţară.

Meschinăriile politice, inevitabile, au contribuit în ultimii ani la noui şi înviorătoare mişcări naţionaliste, cari au sfârşit întotdeauna cu instaurări de regimuri forte, necruţătoare cu duşmanii externi sau interni ai unui stat.

In ţara noastră, fagur cu miere, miraj netăgăduit pentru unii dintre vecini, mişcările naţionaliste îşi au începuturile peste munţi.

Continuare în pagina 2-a.

Cazul fotografului Mencer

Freamătul de redeşteptare naţională, ne prilejueşte pe zi ce trece, puternice emoţii.

Intr'adevăr, în timp ce curentul naţionalist se afirmă mai puternic, ofensiva rasei semite ia proporţii.

In oraşul providenţei, unde ne-am născut şi stăm, dela o vreme se petrec fapte cari constituesc o batjocură uimitoare pentru toţi românii.

S'a cuibărit în acest oraş, grămezi de ploşniţe setoase de arginţi, jupâni dezertori, şacali ai comerţului local cari fură fără milă pâinea bietului creştin.

Şi aceşti negustori piraţi, conrupători neruşinaţi, cari mănâncă la Splendid şi chefuiesc în Parcuri, strigă neruşinare nouă celor cari i-am primit şi îmbuibat.

Ca să se termine cu aceşti păianjeni scabroşi, trebuie să le tăiem firele şi ghiarele. Etuva noastră a intrat în mişcare.

Ea l-a prins deocamdată, pe faimosul târtan ghiftuit, Iosif Mencer.

Veneticul acesta, dezertor ordinar, omul de încredere al nemţilor, tâlmaciul idiot care şi-a permis nemaipomenita necuviinţă să insulte la un purim iudaic studenţimea română, ajunge prin scrupule atât de dubioase fotograf al Siguranţei Statului, iar de vre-o doui ani de zile este văzut numai în anturajul bravilor noştrii ofiţeri. Ce scop o fi urmărind...

Urdurosul care a mirosit tămâie la nunta cu Adela Uşorovici, în loc să stea cu brăţări la labe, cel care a servit germanilor la rechiziţionare şi aprovizionare, profită de amnistie ca să-şi plimbe astăzi cadavrul simandicos către alte gheşefturi.

In coloanele ziarului nostru, vom denunţa în numărul viitor portretul fără perciuni al acestui parazit, ajuns din fotograf ambulant şi vânzător de dulciuri, să excrocheze Prefectura de Argeş şi să insulte armata română.

Vom reveni cu preciziuni şi declaraţii semnalând opiniei locale spiritul laş şi hrăpăreţ al rasei cu pistrui.

ION I. ION.

Lămuriri pentru publicul Piteştean în privinţa incend. dela uzina de apă

S'a căutat de către unii oameni rău-voitori, fără suflet, ce nu vor să înţeleagă momentele grele prin care trece populaţia acestui oraş ce-a resimţit—într'o oarecare măsură— lipsa apei, de când a izbucnit incediul uzinei de apă, să aţâţe duşmănii şi din ură să măriască panica, să excite necazurile, să turbure şi mai mult o situaţie destul de grea de altfel.

Numai pentru a-şi ajunge anumite scopuri personale, anumite ambiţii, denaturează adevărul şi prin şoapte la ureche şi intrigi caută să speculeze momentele grele de azi în favoarea lor.

Dar cetăţenii oraşului s'au convins că tot ce este omeneşte posibil a făcut Primăria.

S'a distribuit din prima zi apă în oraş, cu sacalele primăriei. Intr'un timp scurt, graţie activităţii actualului primar, D-l Romică Teodorescu, s'a repus în funcţiune două motoare cu care se pompează apa necesară cetăţenilor.

Nici cei mai experimentaţi specialişti, n'ar fi putut face intr'un timp aşa de scurt, mai mult decât a făcut d-l primar care n'a precupeţit nici muncă, nici timp, nici bani.

S'a debitat în seama aprinderii uzinei diferite svonuri aşa cum se întâmplă de obiceiu în asemenea ocazii (n. r.)

Continuare în pag. 2-a.

Lămuriri pentru publicul Piteștean în privința incend. dela uzina de apă

Urmare din pagina 1-a

Svonul aprinderei unui bidon de benzină — nu se întrebuințează la uzină benzină N. R. — topirea lagărelor motoarelor, scântei dela auspufuri, incendierea motorinei, sunt numai în imaginațiunea celor cari doresc cu orice chip a găsi vinovați pe cei cărora de mult le poartă ură având polițe de plătit.

Aceste imaginațiuni pot cauza chiar prejudicii împiedicând comuna să intre în drepturile ce i se cuvin din asigurare.

Ancheta în curs va stabili cauzele și vinovații își vor primi pedepsele.

Dar, pentru toate acestea se cere sânge rece, liniște și nici o piedică din partea nimănui, căci orice piedică întârzie lucrările.

Nu se poate ca o uzină distrusă să fie pusă în perfectă funcțiune într'o clipă.

Partea cea mai grea a trecut. Avem două motoare cari funcționează normal. Dacă totuși în distribuția apei mai sunt unele inconveniente, vor dispărea încetul cu încetul, ele fiind ușor remediabile.

Primăria caută prin refacere să aibă o instalație cât mai modernă, cât mai bună.

Pentru aceasta, primăria are deja în bugetul ei o sumă de peste un milion lei pentru uzina de apă. La aceasta se va mai adăoga și suma de patru milioane lei, cu cât era asigurată uzina.

Din informațiuni pagubele nu ating însă aceste sume.

La campania de defăimare a răuvoitorilor, primăria le răspunde cu munca ce-o depune zi și noapte pentru a remedia situația grea de azi, în bună parte ameliorată grație activității neobositoare a actualului primar d-l Romică Teodorescu.

Pentru ca opinia publică să înțeleagă și mai bine campania de defăimare a celor interesați, redăm în extras câte-va piese din dosarul cu actele incendiului Uzinei de apă — care a avut loc pe timpul ***guvernării național-țărăniste.***

Actele originale se găsesc în dosarul Primăriei Orașului putând fi de orișicine citite.

Din ele se pot vedea că și sub guvernarea Național-Țărănistă a luat foc Uzina de Apă, că dezastrul a fost mare și atunci, că administrația țărănistă nu a sancționat personalul uzinei ci din contră la gratificat cu sume de bani. Se mai poate vedea durata refacerei Uzinei de Apă și aprecierile administrației național-țărăniste în frunte cu d-l C. Rătescu asupra capacității d-lui Inginer Schmidt.

— Nevroind a polemiza, lăsăm cetățenilor libertatea de a face comentariile de cubință

Copie

După raportul Primăriei Piteșii Nr. 2704 1 920 către Domnul Ministru de Interne București

La ordinul D-voastră cu Nr. 19706 din 1 Aprilie 1920, avem onoare a răspunde următoarele:

In luna Ianuarie 1920, din cauze nelămurite până în prezent, a ars construcția Uzinei de apă a orașului Pitești, ce se află situată în com. Mărăcineni jud. Mușcel, distrugându-se complect acoperișul, geamurile, tencuiala zidăriei, o parte din atelierul uzinei, defectându-se două motoare, iar al treilea complect ruinat prin exploadare, astfel că orașul nu mai poate fi aprovizionat cu apă.

. . . . . .

Din cauza grabei ce am pus de a se pune în funcțiune un motor fără a se face reparațiile radicale, contându-se numai un rezultat de efect, s-a aibă populația apă numai cât va timp și numai o parte a orașului, motorul acesta s'a defectat și mai rău, astfel că dela 25 Martie 1920, a încetat complect a funcționa, iar de atunci orașul numai este alimentat cu apă.

Primăria Comunei Urbane Pitești
Comisia Interimară Ședința Extra-ordinară dela 16 Februarie 1920 | 1920

COMISIUNEA

Față de cele arătate de Domnul Președinte, și având în vedere munca depusă de întreg personalul serviciului technic al comunei, a pune cât mai curând posibil în funcțiune mașinele și a da apă în oraș, — în unanimitate: Decide a se aduce mulțumiri Domnului Inginer-șef al comunei și a se da o gratificație de lei 1000 una mie D-lui Constantin Sipu — mecanicul uzinei și câte 500 cinci sute ungătorilor dela Uzina de apă.

Această sumă se va da acum în compt de portofoliu și se va prevedea în bugetul viitor al comunei pe exercițiul 1920 — 1921.

Președinte, Indescifrabil

Secretar, Indescifrabil

Primăria Comunei Urbane Pitești
Serviciul Administrativ

Ședința Comisiei Interimare a orașului Pitești, dela 30 Iunie 1932.

Președenția Domnului Constantin I. Rătescu, Președintele Comisiei Interimare.

Având în vedere că Domnul Inginer H. W. Schmidt, este în serviciul primăriei de aproape 24 ani, și a adus orașului servicii importante în executarea lucrărilor de pavaje, canal, apă, etc., făcute în oraș.

Având în vedere că Primăria are astăzi în executare dubla captare a orașului cu apă dela Mărăcineni și planul cadastral al orașului pe care le cunoaște, lucrări de mare folos orașului, astfel că angajarea și menținerea sa mai departe la Primărie, este necesară și utilă pentru comună.

Văzând și dispozițiunile art, 172 din legea pentru organizarea administrației locale,

Pentru aceste motive

In urma discuțiunilor urmate, în unanimitate.

Hotărăște

Comisiunea aprobă a se prelungi contractul ce Primăria are cu d-l Ing. H. W. Schmidt, cum și angajarea sa ca ing. șef al serviciului technic al acestei primării, încă pe cinci ani cu începere dela 1 Ianuarie 1933, și în aceleași condiții cum este și contractul actual și salariul bugetar actual.

Comisiunea autoriză pe Domnul Președinte al Comisiei Interimare a încheia cuvenitul contract de angajare cu Domnul Inginer H.W. Schmidt conform prezentei decizii.

(Urmează semnăturile)

Intrunirea cetățenească din Sala „Aquilla"

Duminică 9 August 1936, s'a ținut în sala cinematografului „Aquilla" o întrunire cetățească la care au luat parte câțiva consilieri comunali țărăniști și vre'o 70-80 cetățeni ai orașului Pitești.

La cuvântul *D-l Rătescu*, fost primar țărănist, care face o expunere despre situația orașului, criticând pe actualul primar, D-l Romică Teodorescu.

Mai ia cuvântul câțiva cetățeni lăudând pe d-l primar Romică Teodorescu, care a muncit intens pentru aprovizionarea cu apă a orașului în urma nenorociții produsă prin incendiul uzinei de apă dela Gropeni

D-l Brestoiu, croitor, cere formarea unui comitet cetățenesc pentru cercetarea intereselor cetățenești.

D-l Teo Simionescu, face o critică despre felul cum se gospodărește la primărie și cere dezolvarea consiliului comunal. Se produce un vacarm îngrozitor, după care jumătate din cetățenii prezenți părăsește sala. In continuare, cere înlocuirea Ing. Schmidt, reducerea de 50% a tuturor impozitelor comunale restante etc.

Ultimul vorbește D-l Rătescu, care arată cum a gospodărit d-sa orașul în timpul guvernării țărăniste și propune cetățenilor o moțiune ce va fi trimisă Ministerului de Interne, pentru dizolvarea actualului consiliu comunal.

La orele 13 întrunirea s'a sfârșit.

Coresp.

—oxo—

Congresul Anual

al Partidului Național Creștin din Argeș.

In ziua de 6 August a. c. s'a ținut în grădina parcului Trivalea, congresul anual al partidului Național-Creștin, la care au luat parte aproape 450 membrii.

La ora 10 a. m., soseste D-l deputat Stan Ghițescu, care este proclamat președinte de onoare. D-sa analizează programul partidului și închee trimițând omagiile sale d-lor *A. C. Cuza și Octavian Goga.*

Mai vorbesc: *Preotul Costică Stănescu-Cremenari, D-l Iov*, președintele organizației de Soroca, D-l Gogu Pleșoianu, preș. d. organizației de Vâlcea, *Preot Dragomir*-Mareș, doctorand, *Georgescu*-Țițești, etc.

Ultimul vorbește președintele partidului Național-Creștin din Argeș care omagiază meritele și însușirile excepționale ale D-lui Stan Ghițescu.

—oxo—

Ultima datorie

Urmare din pag. I-a

Horia, Cloșca și Crișan, un *Avram Iancu*, un *Simion Bărnuțiu* și câți alții în jurul lor și după ei, n'au ținut trează conștiința națională într'una sângerată de stăpânirea asupritoare făcând apostolat din credințele lor?

In vechiul regat Domnitorii au plătit cu viața uneori cutezanța de a păstra neștirbită credința strămoșească și hotarele țărișoarelor scumpe ce răbdătoare așteptau ziua cea mare în care Muntenia cu Moldova aveau să bea acelaș vin Dumnezeesc din potirul sfânt al unirii.

Cei cari au trăit pe vremuri, și-au văzut visul cu ochii sub Domnitorul Cuza.

Sub Marele Rege Carol I, scuturăm complect jugul turcesc, câștigându-ne independența.

Conștiința națională atinge apogeul. Suntem liberi, stăpâni pe acțiunile noastre.

O perioadă de liniște în care țara înflorește.

Românul valorifică toate puterile lui de muncă.

Vin vremuri grele. Intrăm în Bulgaria să restabilim liniștea. Luăm Cadrilaterul. 1914. Războiul ce avea să devină mondial. Pretext stupid: Serajevo.

Stăm doi ani în cumpănire. Intre timp Regele Carol moare. Glasul înaintașilor de dincolo ne cheamă, mâinile lor se întindeau firave către noi. O hotărâre. August 1916. Intrăm în război alături de Franța și Anglia.

Noul Rege Ferdinand își începe Domnia sub cerul primejdiei. Țara trece prin momente grele.

Războiul se termină. Avem o Românie Mare.

Ne resimțim mult din cauza flagelului nimicitor, însă mulțumirea e nesfârșită.

Morții din gropile lor își capătă liniștea.

Visul lor de secole e înfăptuit. Frați, lângă frați.

Vecinii nu pot uita pretinsa lor stirbire.

Astăzi curente străine formulează tot felul de pretenții absurde. ***E de datoria fiecăruia dintre noi să intre pe panta reacțiunei firești, naționale și să stârpim tot ceiace este protivnic țărei noastre. Sub Domnia înțelegătoare a tânărului nostru Rege să înfăptuim un alt nou act dela unirea noastră: Spre binele Românului, purificarea țărei în hotarele ei indestructibile.***

d'A.

EPIGRAME

Lui Titi C. din Garda Financiară.

I-am spus lui Titi un secret
Un lucru simplu, fără ocoleală,
El fuse însă așa discret
De par'c 'ar fi din Garda flecăreală.

d. Asty.

D-lui Sever Dragoș, șef perceptor-Deva

Când Dragoș Vcdă 'n sat pornla,
O lume 'ntreagă-l saluta.
Astăzi Dragoș de pornește,
Toată lumea se 'ngrozește,

Idem avansat *controlor*

Când erai „Șef perceptor"
Toată lumea te 'njura.
Azi când ești „Domn Controlor"
Crezi că ea te va stima?.

Jim Pitețeanu.

—oxo—

Amintire

Suntem în vară. Zile cu soare
supărător, nopți cu luna plină
dor năvalnic de viață, darul
naturii dat celor mulți.

Ziua de azi cu cer senin și
bazulist cu soare blând, cu mi-
resme depărtate, se strecoară
nepăsătoare, sclipind în unde,
mângâind cu adaus tinerețea
năvalnică.

E liniște!

Numai aerul se mișcă, se
umflă. cucerește firea, prevestește ceva.

Plouă!..

... Si picăturile fierbinți din
ploaia de vară sunt lacrimi de
durere..

A murit Mimi!

Cine l-a cunoscut, modest,
frământat de patima tinereții
cu dor de lumină și viață, are
amintirea copilului sbuciumat
prins în mreje de slujba ucigătoare...

.. Dar ploaia a trecut.

Pe bolta albastră a cerului,
soarele râde cu orizonturi tot
mai largi, trădează simitire, scoate la iveală amintiri...

E veșnica comedie: viața și
moartea. *Ionel.*

—xox—

INFORMAȚIUNI
și știri politice

— Domnii comercianți și cei ce doresc a face reclama magazinelor, se vor adresa redacției ziarului.

— *D-l Primar Romulus Teodorescu, a fost la București unde a tratat cu casa Wolff, repararea radicală a uzinei de apă.*

D-sa pleacă în străinătate pentru a cumpăra motoare noi, moderne.

— Abonamentul la ziarul „LUCEAFĂRUL" este:

160 lei pe un an.
80 „ „ 6 luni
40 „ „ 3 „
250 lei fond de susținere pe an.
500 lei, instituțiuni, autorități etc.

Orice bun român care dorește a colabora la ziarul nostru, va trimete corespondență de probă pe adresa redacției, scrisă citeț și pe o singură pagină.

— D-l dr. P. Robescu în consiliul comunal, aduce elogii d-lui Primar de munca depusă și măsurile luate pentru ca în așa de scurt timp orașul să poată avea apă. La aceste elogii au aderat și consilieri Naționali-Țărăniști.

— Invățătorii Florea și Diaconescu din Uda au aderat la mișcarea Frontului Românesc.

— D-l N. Canini din Câineni fruntaș Național-Creștin a anunțat pe d-l N. Gorovei că d-sa și toate organizațiile din sector au trecut la Frontul Românesc.

— D-l Ionel Rădulescu, fost prefect, primar și deputat țărănist, a demisionat din partidul național-țărănesc, înscriindu-se în „Frontul Românesc".

— D-l Ștefan Grigore (Hogea) *Cântăreț bisericesc* în com. Lăunele-de-Sus, a fost numit vice-președinte al partidului Național-Creștin în jud. Argeș.

Felicitările noastre!

— D-l Toma Zăvoianu, cojocar din Pitești str. Craiovei a fost numit președinte al organizației partidului Național-Creștin din orașul Pitești.

Iarăși felicitări!

— D-l primar R. Teodorescu, a vizitat pe toți acei cari i-au dat concursul cu ocazia refacerii uzinei de apă, mulțumindu-le în numele Primăriei și al Domniei-Sale, personal.

In special a mulțumit D-lor deputat Marin Popescu și ajutor de primar Iorgu Zănescu, cari din primul moment au stat lângă D-sa. Apoi D-lor: Locotenent Iordache Marin, Comandantul Secției de Pompieri, O Nicht, H. Mrazek, I. Tuluca, C. Bobocescu, Onor Diviziei III, Uivari, d-lor doctori Ghinescu și Nestor, N. Constantinescu și personalului primăriei.

— Marți 11 Aug. a. c., a fost arestată și depusă în arestul preventiv local D-na Viorica Bălănescu, moașe din str. Șerban-Vodă, pentru provocare de avort. Este a doua moașe arestată în decursul ultimelor 10 zile, pentru săvârșirea unor asemenea fapte criminale.

— D-l Deputat Honoriu Bănescu, la vestea incediului Uzinei de apă și-a întrerupt concediul și imediat a venit în Pitești.

Apoi împreună cu D-nii: Deputat Marin Popescu și senator Preot Marin Preoțescu s'au prezentat în audiență D-lor Miniștrii Inculeț și Iuca, cerându le ajutorul pentru refacerea uzinei.

D-nii miniștrii au făgăduit tot concursul.

— Cu Nr. 3, ziarul „Luceafărul" apare complect reorganizat, constituind o surpriză pentru cititori.

— Suntem informați că din inițiativa D-lor avocat N. Gorovei și Ovidiu Tomescu, va lua ființă în jud. Argeș, *„Sindicatul Național al Ospătarilor"*. Data înființărei și ședinței, se va anunța la timp.

✝

Adânc îndureraţi şi în veci neconsolaţi: Viorica mamă, Virginia, Florica, Gheorghe şi Florin, surori, cumnat şi nepot, Eliza şi Nicolae Russu mătuşe şi unchi, d-na Ana Salomeea cu copiii, mătuşe şi veri, precum şi familiile înrudite au nemărginita durere de a anunţa încetarea din viaţă, după o grea suferinţă al scumpului şi în veci neuitatului lor.

Romulus Jonescu (Romică)
(VLAD FURTUNA)
în etate de 27 ani

Ziarist și Publicist. Directorul ziarului „PRESA", Membru în Sindicatul Ziariștilor Profesioniști. Membru în Federația Presei din Provincie.

Și vă roagă să luați parte la ceremonia funebră ce va avea loc în ziua de Duminică 23 a. c., orele 16 d. a.

Cortegiul v'a porni dela locuința defunctului din str. Babic nr. 4.

Rugați-vă pentru dânsul.

✝

Mimy Bordony

Și-a trăit ultimele clipe de chin, în Spitalul Militar din București, unde medicii sperau să salveze pe destoinicul sergent din regimentul 4 Dorobanți, Argeș.

După o luptă crâncenă de două săptămâni între viață și moarte, aceasta din urmă în ciuda științei medicale, a iubitelor lui surori și cumnat ce-i mai rămăsese încă de acum patru ani când tatăl-său moare într'un accident ceferist și în ciuda iubirii frățești a prietenilor scumpi de care era înconjurat ne-a arătat că-i mai puternică și mai nemiloasă decât orice și ne-a sfâșiat inimile.

S'a stins în floarea tinereții un sportman: Viguros ca un stejar, frumos ca un crin: pe cât de frumos ca fizic tot pe atât ca suflet.

Moartea alege de cele mai multe ori pe cei mai buni dintre buni, rupându-le firul vieții tocmai când prin potențialul înalt al dragostei, muncii și energiei ce acumulează 23 de primăveri, era folositor familiei, comunei și patriei.

Și totuș plecarea lui din mijlocul nostru în lumea celor care nu cuvântă, plecare care ne-a umplut inimile de durere, nu trebue să ne desnădăjduiască. Să nu ne copleșească durerea prin golul imens și ireparabil ce-l lasă, ci să ne resemnăm căci *dupăcum moartea este o lege care nu se frânge, tot așa iubirea este o lege care nu se stinge.*

F. Crăciunoiu

—xox—

Primăria Comunei Urbane Pitești
Serviciul Administrativ

PUBLICAȚII

Se publică, spre cunoștința amatorilor că, în ziua de 27 August 1936, ora 10 dim. se va ține a 2-a licitație în localul acestei primării, cu oferte închise și sigilate fără drept de supra oferte, conform legei comptabilității publice, pentru închirierea următoarelor prăvălii și anume:

1). Inchirierea prăvăliei cu Nr. 1, pasagiul olari, proprietatea comunei, din Târgul din Vale, pe termen de un an fost închiriată d-lui Gh. Dană, și cu începere dela 26 Octombrie 1936.

2). Inchirierea prăvăliei cu Nr. 2, pasagiul olari, proprietatea comunei, din Târgul din Vale, pe termen de un an cu începere dela 1 Noembrie 1936, fost închiriată d-lui Gh. Dană.

3). Inchirierea prăvăliei cu Nr. 4, pasagiul olari, proprietatea comunei din Târgul din Vale, pe termen de un an cu începere dela 1 Noembrie 1936, fost închiriată Cooperativei Tovărășia Argeșeană.

4) Inchirierea prăvăliei cu Nr. 5 pasagiul olari, proprietatea comunei din Târgul din Vale, pe termen de un an, cu începere dela 5 Noembrie 1936, fost închiriată Cooperativei Tovărășia Argeșană

5). Inchirierea prăvăliei cu Nr. 6, pasagiul olari, proprietatea comunei din Târgul din Vale, pe termen de un an, cu începere dela 5 Noembrie 1936, fost închiriată Cooperativei Tovărășia Argeșană.

6). Inchirierea prăvăliei cu Nr. 30, pasagiul chimirari, proprietatea comunei din Târgul din Vale, pe termen de un an, cu începere dela 26 Octombrie 1936, fost închiriată d lui Ion Pelegrad.

7). Inchirierea prăvăliei cu Nr. 36, pasagiul chimirari, proprietatda comunei din Târgul din Vale, pe termen de un an, cu începere dela 26 Octombrie 1936, fost închiriată d-lui Dumitru Stănișor.

8). Inchirierea prăvăliei cu Nr. 38 pasagiul chimirari, proprietatea comunei din Târgul din Vale, pe termen de un an cu începere dela 26 Octombrie 1936 fost închiriată d-lui Max Chivescu.

Inchirierea acestor prăvălii, se ac în condițiunile generale de inchiriere ale Primăriei, pe termen de un an cu începere dela datele arătate mai sus pentru comerțul avut, privind pe chirias, taxele comunale, către Stat, jude. comu. și foncieră.

Nr. 9398

Se publică spre cunostina amatorilor, că în ziua de 4 Septembrie 1936, orele 10 dimineața, se va ține a 2-a licitație în localul acestei primării, cu oferte închise și sigilate, fără drept de supra ofertă, conform legei comptabilității publice, cu termen de urgență, pentru darea în antrepriză a următoarelor furnizări și anume.

1). Furnizarea materialelor necesare pentru întreținerea și reparații la Băile și Teatrul comunal în cursul anului 1936-1937, în sumă de lei 42.821.

2). Furnizarea materialelor necesare exploatărei uzinei de apă a comunei, în cursul anului 1936—1937, în sumă de lei 46.321.

Toate aceste furnituri de materiale se vor executa conform devizelor și caete de sarcini întocmite de Serviciul Technic al comunei și aprobate de Delegația Consiliului comunal, în ședința dela 22 Iunie 1936, cum și catele de sarcini tip, publicate în Monitorul Oficial Nr. 183 din 9 August 1931, și pe care Domnii antreprenori, le pot vedea și lua cunoștință, în orice zi de lucru, în cancelaria Primăriei.

Toate persoanele, care vor lua parte la licitație, vor depune o garanție de 5 lei la sută din valoarea lucrărilor și vor dovedi cu acte, că au firmă inscrisă la Tribunal, alegerea domiciliului, că au executat lucrări similare și întrunesc condițiile legei contabilității publice de a fi antreprenori.

Ofertele se vor face numai în conformitate cu caetele de sarcini, iar licitațiile se vor ține pentru fiecare lucrare în parte.

Licitațiile se vor ține în conformitate cu dispozițiunile art. 88—110 din legea contabilității publice, Regulamentul Oficiului Central de Licitații și Normele Generale de licitațiuni.

Nr. 9731

Primar, (ss) C. BOBOCESCU.

Secretar, G. M. Georgescu.

Marea manifestaţie naţionalistă a „Frontului Românesc"

din Judeţul Argeş

In ziua de 6 August 1936, s'a ţinut în Sala cinematrografului „Aquila", o mare întrunire a Frontului Românesc, având drept scop sărbătorirea fuziunei „Frontului Românesc" din judeţul Argeş, cu organizaţia Partidului Naţional Creştin din jud. Argeş.

Incă dela orele 7 dimineaţa, au început să sosească în Piteşti convoiuri de ţărani din toate punctele judeţului, aşa că la orele 10 sala Cinematografului „Aquila", este neîncăpătoare pentru a primi pe fruntaşii naţionalişti din judeţul Argeş.

In sala frumos ornată, cu triculorul, fotografia d-lui Vaida şi plancarte pe care sunt scrise cuvintele mântuitoare pentru neam *„România a Românilor"*, am remarcat în mulţime pe d-nii: General Vasilescu, Colonel Pătroianu, Căpitan Stănescu, Căpitan Bubulică, Căpitan Udrescu, Căpitan Iov, Căpitan Elefterescu, Inginer Angiulescu, apoi d-nii: avocat Gheorghe Gheorghiu fost senator, Ghiţă Georgescu avocat, Anastase Enăchescu avocat, Eugeniu Cioată avocat, Petre Ştefănescu avocat, Bebe Radulescu avocat, Nelu Stoia avocat, D-r Mamulea avocat, Puiu Stavăr farmacist, d-nii Marinescu-Stoiceni, fost deputat, Nestor Gogoncea, Vice Preşedinte al partidului Naţional-Creştin, Pr. I. Popescu-Cocu, Pr. I. Şerban Teiu, Invăţător I. Marinescu, Rică Penescu-comerciant, Ion I. Iotta tipograf, J. Solomon- pensionar, Ion Bonea, Anghelescu-Bradurile, Pr. Mihaicea Stoiceni, Pr. Virgiliu Marinescu-Bradurile, Pr. C. Ionescu Oeşti, Pr. C. Olteanu Albota, Pr. Rudeanu şi Pr. Georgescu Rudeni, Pr. Florea Popescu, Bascov, Pr. Dinu Ion Perişani, Costică Popescu-agronom Dobrogostea, Niculae Canini-Câineni, Apostol Oprea inv. Furdueşti, Gheorghe P. Radu învăţător Băseni, Gh. Ionescu Stroşi, învăţător, I. Tudorache, învăţător Mârghia, Ion Stoica, licenţiat al Academiei de Comerţ, şeful sectorului L.-Corbului, Ovidiu Tomescu, licenţiat al Academiei de Comerţ, comandantul legionarilor, I. Minculescu şi Jean Cristescu, licenţiaţi ai Academiei de Comerţ, C. Niculescu fost grefier, I Mândreanu, fost secretar al parchetului, Mişu Popescu, comerciant, Ioan Florescu şi Diaconescu-Uda învăţători, Tănase Medreanu Stolnici, Aleca Mihai Furdueşti, Constantin Micu şi Vasile Neaga Leşile-Mozacu, I. Popescu Mărunţelu, Nicolae Popescu Tămaş şi Nilă Gavrilă, din Curtea de Argeş, numeroşi studenţi şi o echipă de peste 300 de foşti lăncieri cu următorii şefi de secţie: Luigi Iştoc, Stefian C. Dumitrescu, Nanu Petre, Ilie Voiculescu, Jean Cristescu, Miron Tudose, G. Sima, etc, astăzi legionari ai Frontului Românesc.

La ora 10 şi jumătate, îşi fac apariţia în sală d-nii: Petre Petrescu, avocat, fost deputat şi prefect, Preşedintele Frontului Românesc din judeţul Argeş, însoţit de d-l N. A. Gorovei, avocat şi fost vice preşedinte al partidului Naţional-Creştin şi de d-l Barbu Petrescu avocat, preşedintele Tineretului Frontului Românesc.

Urale nesfârşite întâmpină apariţia în sală a fruntaşilor partidului.—

D-l avocat N. Gorovei, se îmbrăţişează îndelung cu foştii prieteni ai Partidului Naţional-Creştin, în aplauzele şi urările nesfârşite ale sălii.

Seria cuvântărilor a fost începută de *d-l Petre Petrescu, preşedintele Frontului Românesc*, care a arătat adunării scopul acestei întruniri şi anume fuziunea Frontului Românesc, cu conducătorii şi organizaţiile comunale ale Partidului Naţional Creştin.

D-sa a dat cuvântul *d-lui avocat N. Gorovei*, care a arătat motivele pentru care d-sa împreună cu 16 membrii din comitetul de 20 ai partidului naţional-creştin, fuzionează cu Frontul Românesc din judeţul Argeş.

A arătat meritul d-lui Petre Petrescu, omul de o cinste exemplară, de talent şi de muncă, calităţi cari au făcut ca membrii partidului naţional creştin să se îndrepte spre organizaţia Frontului Românesc, singura organizaţie politică capabilă de a înfăptui marele ideal „România a Românilor".

D-l avocat Gorovei, a asigurat adunarea că lupta d-sale pentru frontul naţionalismului nu va înceta până la isbânda finală.

A luat apoi cuvântul *d-l Nestor Gogoncea*, învăţător şi fost Vice Preşedinte al partidului Naţional-Creştin, care într'o strălucită cuvântare, a arătat toată lupta depusă în trecut pentru triumful naţionalismului, deziluziile care le-a avut în partidul Naţional-Creştin făcând spovedanie şi că va lupta până la moarte în Frontul Românesc, fiind sigur că în această organizaţie politică a găsit şi conducătorul adevărat şi steagul cu care românismul va merge la izbândă.—

D-l M. Marinescu-Stoiceni, învăţător, fost deputat, a arătat bucuria ce o simte Frontul Românesc prin unirea ce s'a făcut astăzi cu organizaţiile Naţional-Creştine şi a arătat vechea amicţie ce o are cu d-l avocat N. Gorovei, depe când erau în aceiaşi grupă în timpul războiului în şcoala militară dela Botoşani.

D-l avocat Gh. Georgescu, secretarul general al organizaţiei şi-a exprimat marea bucurie pentru fuziunea celor două forţe naţionaliste şi în cuvinte documentate a făcut o aspră critică partidului naţional-ţărănesc, elogiind în acelaş timp pe d-l Petre Petrescu, Preşedintele Frontului Românesc.

Pr. I. Şerban-Teiu, a ţinut un impresionant discurs, făcând spovedania sufletului său curat şi arătând că în lupta naţionalistă şi dezinteresată ce o duce, a fost călăuzit de un singur gând.

Asemenea lui Diogene din vremea veche, să găsească un om. Omul l-a găsit în persoana d-lui Petre Petrescu, pe care-l va urma până la izbânda finală.

D-l avocat P. Stefănescu, a adus omagiile tineretului pentru mişcarea Frontului Românesc, arătând că tineretul în lupta grea a vieţei şi-a găsit calea. Această cale duce spre Frontul Românesc care va realiza marele imperativ „România a Românilor".

D-l Colonel Pătroianu, a dat inspiraţiuni cum trebue să se organizeze comunele pentru marea bătălie a Frontului Românesc, arătând că după cum a ştiut să-şi facă datoria ca ostaş aşa îşi va face datoria în marea armată a Frontului Românesc.

D-l avocat Gh. Gheorghiu, fost senator şi primar al oraşului C.de-Argeş, a elogiat personalitatea d-lui Petre Petrescu şi meritele d-lui N. Gorovei şi în cuvinte pline de înţelepciune şi talent oratoric, a exprimat tot entuziasmul d-sale pentru lupta naţionalistă ce o duce Frontul Românesc în frunte cu Marele luptător Alexandru Vaida Voevod.

D-l Ing. Angiulescu, a adus omagii D-lui Alexandru Vaida Voevod şi-a arătat că datoria tuturor Românilor este să se încadreze în organizaţia Frontului Românesc, organizaţie politică care luptă pentruca Românul să fie stăpân în ţara lui.

Părintele Popescu-Cocu, a vorbit despre importanţa mişcării naţionaliste dela Argeş, pe care o desfăşoară Frontul Românesc şi a arătat că fuziunea de astăzi înseamnă că se adeveresc rând pe rând vorbele marelui înţelept Al. Vaida Voevod, care a spus cândva că râurile cele mici o să se verse în fluviul cel mare.

Cel din urmă a luat cuvântul d-l avocat Petre Petrescu, Preşedintele Frontului Românesc din judeţul Argeş.

Primit la tribună cu nesfârşite aplauze, D-sa într'un documentat discurs, a arătat programul Frontului Românesc, a mulţumit fostei organizaţii a partidului Naţional-Creştin, pentru colaborarea la fuziune, a arătat meritul d-lui avocat N. Gorovei, a adus elogii presei naţionaliste şi în special ziarelor „Universul", „Curentul" şi „Porunca Vremii" şi a îndemnat mulţimea să activeze neîncetat pentru ca la Argeş, să se spue în curând că este o cetate inexpugnabilă „Cetatea Frontului Românesc".

Preşedintele Frontului Românesc a terminat elogiind pe D-l Vaida şi a scoborât dela tribună în aplauzele şi uralele nesfârşite ale mulţimei.

Mulţimea a subliniat în cursul discursului d-lui Petre Petrescu, omagiile aduse înţeleptului suveran Majestăţei Sale Regelui Carol al II-lea.

Asistenţa în picioare a ovaţionat câteva minute pe scumpul suveran, strigând: Trăiască Majestatea Sa Regele.

La orele 1 întrunirea a luat sfârşit, într'un entuziasm delirant.

Laudă trebue de adus tineretului care a dat dovadă de mare disciplină şi putere de muncă, făcând ca această întrunire să aibă un succes rar de întâlnit.

După întrunire fruntaşii s'au fotografiat în piaţa din faţa Tribunalului.

O mare parte din asistenţă în frunte cu d-nii: N. A. Gorovei, Barbu Petrescu şi Ovidiu Tomescu, au parcurs strada principală în aclamaţiile mulţimei până în piaţa oraşului, unde mulţimea s'a risipit ducând cu ea amintirea frumoasă a unei zile în care naţionalismul a stăpânit întreg oraşul.

J. din Argeş,

Citiţi Luceafărul

Tip. „Liga Poporului" Ioan I. Iotta. Piteşti

ANUL I. Nr. 3. 4 PAGINI 3 LEI Piteşti, 31 August 1936

Luceafărul

Organ independent: Naţional, Cultural şi de informaţii. Apare din 10 în 10 zile.

Director: I. M. ARGEŞEANU

Nu avem girant responsabil căci cel ce scrie aci răspunde în faţa conştiinţei sale şi a legilor ţării.

Redacţia şi Administraţia: Piteşti,—Str. D-na Bălaşa, 45. Tipografia „Liga Poporului", I. Iotta.

ANUNT

Aduc la cunoştinţa onor public, că în ziua de 26 Oct a. c. (Sf, D-tru) voi deschide în strada Şerban Vodă, chiar lângă magazinul velovici, un atelier de cearicărie, bijuterie şi optică, unde clienţi vor fi serviţi prompt şi conştincios, cu toate articolele ce ating această branşe.

Preţuri cât se poate de modeste.

Sandu Ionescu.

CITITI IN PAGINA 2 ŞI 3

DEMASCAREA FOTOGRAFULUI I. MENCER

Audienţa târtanului la d. A. Călinescu la Ciupa

MUNCA SUB O FORMA NOUA

Abia terminase un oarecare partid organizarea gărzilor sale când, bomba căzù.

Se desfiinţează gărzile.

Gărzile acestea, politice, menite să ducă mai târziu la frământări interne cu epiloguri de „Corridă" spaniolă, sunt şi rămân dizolvate. In toamnă decretul lege va fi trecut prin Corpurile legiuitoare.

Desfiinţarea lor a produs în cercurile interesate stupefacţie. Să moară săracele aşa de tinere!?

De aci inainte onoraţii exponenţi ai democraţiei vor fi expuşi presiunei celorlalte partide şi—adio siguranţă de auto--făgăduită—apărare. E lucru ştiut, unde cuvântul nu mai contează—în politica noastră—intervine ciomagul, supremul argument amuţitor.

Ciracii democraţiei integrale când vor mai mângâia pe gingaşa „Marianne", vor gândi—de bună seamă, la întoarcerea acasă la primirile reci, fără militarizatele gărzi democratice, fără sforăitele: „Ura, trăiască X ori Y, salvatorul democraţiei".

Vor mai gândii odată ajunşi aci, dacă nu cumva „pulmann-urile" nu asiguraŭ în mersul lor neutralitatea între visurile din Paris şi realitatea ţărei ospitalieră chiar cu cei ce sunt Români cu suflet străin.

Vor sta apoi să eşaloneze succesele după mărime, greutate lungime a discursurilor ţinute şi balelor vărsate peste hotare, căutând să demonstreze naţionalismul nostru de manieră alarmantă pentru doritorii de paradise comuniste.

Toate acestea, pentru ce? Pentru ca venind cândva la putere, cu sprijinul celor în faţa cărora ne defăimează—să pozeze în salvatori, în salvatori nu ai aspiraţiilor acestui popor paşnic şi răbdător, ci, în a pungilor şi veleităţilor lor nejustificate.

Este natural ca panica să sălăşluiască în mijlocul celor ce pactizează cu comunismul, de peste graniţe. Guvernul a intervenit în mod energic desfiinţând nucleele de agitaţie şi vrajbă ce abia se formau. Ceva mai mult; a făgăduit să înfiinţeze tabere de muncă în care să trimită tineretul între 18—21 ani care, ne având ce face, începuse să creadă că agitaţiile sunt şi ele bune când excelenţele făgăduiesc căftăneală necondiţionată a neisprăviţi lor ce, inconştienţi, începuseră să depună, jurăminte că vor da cu uluca la ţeastă, ca la „purcea" cu bâta.

Formarea taberelor de muncă ar rezolva prin înfiinţarea lor una dintre cele mai grave probleme ale timpului. *Oţelirea morală pentru asperităţile zilelor viitoare.* O muncă ordonată este cel mai bun întăritor sufletesc.

A munci — oricum şi sub orice formă — este perfect onorabil.

Pentru ca taberele să dea roade reale, ar fi bine ca să aibă acces în ele şi cei trecuţi de 21 ani.— Ar urma să se extindă formarea acestor tabere în sensul ca în ele să fie primiţi toţi cei până la 30 ani cari vor să muncească.

Partidul „Totul pentru Ţară" a fost primul care a purces la formarea de caractere prin taberile de muncă legionare.

Rezultatele au fost din cele mai bune. S'au făcut o mulţime de lucrări de utilitate publică cu bani ce-au fost strânşi din donaţii publice.

La înfiinţarea acestor tabere, demagogii noştrii, ce-şi plimbă ifosele de salvatori ai ţării — tocmai pe acolo pe lângă luptele farticide pornite din imbolduri străine de voinţa patriei — au format cetele de călăreţi meniţi să şarjeze tineretul ce dornic de muncă venia să pună umăr lângă umăr pentru întărirea graniţelor noastre sufleteşti şi să-l împiedice a ridica munca din noroiul în care se află, la cinstea meritată.

Infiinţarea taberilor de muncă ar fi aplicarea unei idei sănătoase. Cu o singură condiţie. Ele să nu tindă a deveni pepiniere de educaţie politică în slujba cine ştie a cărui partid.

Greutatea ar consta în desemnarea conducătorilor.

Până la înfiinţare să sperăm că se vor găsi şi aceştia.

d. A.

ROMÂNE,

De te chiamă vre-un jidan,
Ca să cumperi dela el,
Scuipă-i fruntea şi să-i spui:
Că, Românul nu-i mişel.

Sărmanele „Gărzi Ţărăneşti"

Organizaţiile politice aşa zise **„naţional-ţărăniste"**, şi-au înfiinţat nişte gărzi speciale numite **«gărzi ţărăneşti»**. S'a întrebat cineva din cine sunt formate aceste gărzi ţărăneşti şi ce menire au ele? Desigur, mulţi se gândesc şimplu, dar dacă am căuta să aprofundăm puţin întrebarea, ar trebui să ne dăm seama că, **„Gărzile ţărăneşti"** sunt formate *(la fără bine'nţeles căci la oraş nu poate fi vorba de gărzi ţărăneşti ci de „ciomăgaşi orăşeneşti)* din cei mai curaţi români cari înţeleg să se sacrifice pentru o cauză sfântă a ţărănimii române, atunci când li se va cere de către **şeful** lor dela oraş,

Cine este şeful lor dela oraş şi cu cine colaborează el pentru binele ţărănimii române?

Bietele gărzi ţărăneşti !!, nu ştiu că sub masca numelui acesta de *„partid naţional-ţărănesc"*, se ascund cele mai hidoase planuri jidoveşti; nu ştiu că şeful lor dela oraş, colaborează şi lucrează — sub masca ţărănismului — **numai pentru interesele perciunaţilor de care este gras plătiţi.**

Bietele gărzi ţărăneşti !!, **sunt menite să lupte contra fraţilor lor din organizaţiile naţionaliste.**

Deci este destul de clar.

Cine formează gărzile ţărăneşti? **„Românii"!**

Cine face politica naţionalistă? **„Românii"!**

Aşa şi-au ajuns jidanii scopul, **cumpărând** cu argineţii lor blestemaţi pe şefii naţional-ţărăniştilor, organizând gărzi ţărăneşti pe cari le asmut contra fraţilor **„naţionalişti"**.

Deci, fraţilor din „sărmanele gărzi ţărăneşti".

Vreţi să luptaţi contra fraţilor noştrii **„naţionalişti"** apărând pe jidanii cari vă exploatează până la sânge? sau trebue, să vă alăturaţi de fraţii voştii **„naţionalişti"**, pentru a stârpi odată hienele jidoveşti din mândra noastră ţară ce vor s'o duoă la peire?

Luaţi aminte. E timpul să judecaţi că am suferit destul jugul leprei jidoveşti şi unindu-ne toţi Românii, să luptăm pentru o singură lozincă!

„România a Românilor"

G. Găv.

Români şi Românce din Piteşti şi judeţul Argeş

Cu mari sacrificii am putut scoate în oraşul nostru. Ziarul românesc „LUCEAFARUL" care va lupta pentru apărarea intereselor tuturor românilor din Piteşti şi judeţul Argeş.

Oricine are de spus ceva „LUCEAFĂRUL" îi va sta la dispoziţie.

Apariţia acestui ziar a cunoscut un succes formidabil.

Pentru aceasta am hotărât ca, începând dela 15 Sept. a. c, ziarul să apară în fiecare săptămână — Sâmbăta, în şase pagini şi complect reorganizat. Va avea câte o pagină economică, culturală, bisericească, sportivă, informaţii, etc.

In coloanele „LUCEAFARULUI", vom publica numele tutulor magazinelor jidoveşti pentruca românii să se ferească a mai intra în ele.

Pentru menţinerea „LUCEAFARULUI" însă, e nevoe şi de ajutorul vostru.

Fiecare român e dator să facă un abonament, care de altfel este destul de mic.

In fiecare săptămână, vom publica numele tutulor bunilor români cari înţelegând apelul nostru, nu vor ezita nici un moment de a ne da sprijinul lor material şi moral.

I. M. Argeşeanu.

Demascarea fotografului IOSIF MENCER

Primirea în audienţă de către Domnul Armand Călinescu la Ciupa, a târtanului Iosif Mencer.

Freamătul de redeşteptare naţională, ne prilejueşte pe zi ce trece emoţii. Intr'adevăr, în timp ce curentul naţionalist se afirmă mai puternic, ofensiva rossei semite la proporţii.

In oraşul providenţei, unde ne-am născut şi stăm, de la o vreme se petrec fapte cari constituiesc o batjocură uimitoare pentru toţi Românii.

S'a cuibărit în acest oraş, grămezi de ploşniţe setoase de arginţi, jupâni dezertori, şacali ai comerţului local, cari fură fără milă pâinea bietului creştin.

Şi aceşti negustori piraţi, conrupători nerusinaţi, cari mănâncă la „Splendid" şi chefuiesc în parcuri, strigă nerusinare nouă celor cari i am primit şi imbuibat.

Ca să se termine cu aceşti păianjeni scabroşi, trebue să le tăiem firele şi ghiarele. Etuva naţională pentru deparazitarea ploşniţelor galiţiene, a intrat în funcţiune.

Ea l'a prins deocamdată, pe faimosul târtan ghiftuit, Iosif Mencer.

Veneticul acesta, dezertor ordinar, omul de încredere al nemţilor, tâlmaciul idiot care şi-a permis nemaipomenita necuviinţă să insulte la un purim iudaic studenţimea Română, ajunge prin scrupule atât de dubioase fotograf al Siguranţei Statului, iar de vre-o doi ani de zile este văzut în anturajul bravilor noştri ofiţeri. Ce scop o fi urmărind....

Urdurosul care a mirosit tămâie la nunta cu Adela Uşorovici, în loc să stea cu braţări la labe, cel care a servit Germanilor la rechiziţionare şi aprovizionare, profită de amnistie ca să-şi plimbe astăzi cadavrul simandicos către alte gheşefturi. Incepând cu acest număr, denunţăm opiniei publice portretul fără perciuni al acestui parazit, ajuns din fotograf ambulant şi vânzător de dulciuri, să excrocheze Prefectura de Argeş şi să insulte armata Română.

Pentru ca opinia publică să înţeleagă mai bine cele afirmate de noi, redăm următoarea :

DECLARAŢIE

Ştim că în timpul răsboiului 1916 ! 919, fotograful Iosif Mencer a fost în Piteşti şi a servit trupelor de ocupaţie ca tălmaci şi ca om de încredere al Germanilor, servind la rechiziţionarea şi aprovizionarea Comandaturii şi spitalelor Germane.

Semnăm propriu	Ocupaţia	Domiciliul
Ath. Simionescu	proprietar	str. D-dul Kog. 4,
Alex. Rădulescu		str. Brătianu 7, Piteşti

Iar pentru o mai complectă edificare, publicăm mai jos fişa şi unele date după situaţia militară a acestui fotograf perciunat, care să poată dovedi în faţa Justiţiei inexactităţile !? noastre în procesul ce l'a intentat Directorului ziarului nostru.

* FIŞA IOSIF MENCER- fotograf.

1885 născut la Paşcani din părinţi evrei: Simion şi Ana.
1905 domiciliat în Bacău, str. Bacău Ocna Nr. 20; fotograf ambulant şi negustor de limonadă.
1912 părăseşte Moldova. Domicilii provizorii: Bucureşti, Caracăl şi apoi Craiova, unde în tovărăşie cu Nathan Granişel şi Androne, într'un cort de pânză instalează un atelier „a la minut": deplasându-se şi în bâlciurile: Băileşti, Segarcea, Slatina etc.,
1914 Căsătorit cu Adela Uşorovici,— coafeză ambulantă— fiica tinichigiului Uşorovici—Craiova str. Alexandru Lahovary 131.
1914 Toamna mutat în Piteşti, unde instalează lângă uzina electrică un cort de pânză.
1916 Dispare de frica războiului.
1916 Decembrie, apare punându-se ca tălmaci la dispoziţia trupelor germane.

Situaţia Militară

1906 Nov. 1, chemat sub arme, în regimentul 16 Infanterie şi neprezentat.
1906 Noembrie 11, dat ca nesupus
1906 Decembrie 20, întors din nesupunere.
1907 Ianuarie 2, judecat de Consiliul de disciplină şi condamnat 30 zile închisoare.
1907 Febr. 2, îi expiră pedeapsa.
1916 Iulie 21, este mutat în Piteşti dela Paşcani.
1916 August 15, dezertor dela datorie.
1924 Martie, amnistiat.

*) Vezi Cuvântul Argeşului, Porunca Vremii, Universul din Sept. şi Oct. 1935

In timpul răsboiului a lipsit de la datorie făcând oficii de tălmaciu şi om de încredere în rechiziţionări şi aprovizionări pentru trupele de ocupaţie.— In 1923, cu ocazia unei serbări evreeşti, insultă studenţimea română, strigând: *„Studenţii români la coarnele plugului, nu la Universitate"*... In 1929, în urma unui diferend cu Preotul Mateescu, confesorul garnizoanei locale, insultă armata Română cu cuvintele: „Ce dacă eşti popă la armată! mă.... pe armata ta" fapt pentru care încă n'a fost pedepsit.

In 1930, excrochează Prefectura de Argeş cu importante sume de bani pentru celebra lucrare a fotografierii sătenilor Argeşeni pentru biroul populaţii, fapt pentru care se găseşte chemat în faţa instanţelor de judecată.

Iată dar cine este acest jidan nemernic, care văzându-se strâns cu uşa, caută să fichideze o casă — proprietatea sa — pentru suma de un milion lei, şi a se pune astfel la adăpost de orice eventualitate.

Pentru a cunoaşte spiritul hrăpăreţ şi laş al acestui nemernic, publicăm următoarea scrisoare primită la redacţie, lăsând opiniei publice, comentariile :

Domnule Director,

Citind în ziarul Dvs. despre fotograful Mencer, mă bucură că aţi constatat şi Dvs. laşitatea şi ura ce o poartă acest perciunat creştinilor şi mai cu seamă pe mine personal, pentrucă profesez aceiaşi meserie ca şi el. Imi face cele mai mari neajunsuri ca pe timpul când era fotograf de bâlciuri, metodă care n'a uitat-o nici până astăzi.

Astfel, Duminică 23 August a. c., a oprit în faţa atelierului meu o căruţă cu doi soţi şi doi copii dela ţară şi s'au dat jos să se fotografieze la mine;

In timp ce priveau la vitrina atelierului meu, jidanca Adela Mencer a trimis pe ucenicul jidan Pincu, chemându-i dela vitrina mea în atelierul lui Mencer, unde ia şi fotografiat, inducând în eroare pe ţărani că *«Sârbu nu mai e acolo şi numai aici e fotograf»*. Despre acest fapt, am fost anunţat imediat de o femeie de serviciu dela Cinema „Lux", chiar în timpul când se fotografiau clienţii mei la Mencer, iar când veneau la căruţă, văzându-mă pe mine, s'au mirat şi mi-au spus că jidanca le-a zis că nu mai există fotograful Sârbu.

Dacă vede că vine câte o nuntă de creştin la mine, jidanul se pronunţă cu cuvintele: *„Cine or ti nenorociţii ăia de se fotografiază la Sârbu?*

Ce e mai grav însă, toate nunţile opresc la Mencer, acesta făcând aranjamentul de ghişeft în ajun cu şoferii şi birjarii.

Acest târtan mi-a făcut cele mai mari mizerii. Astfel, în 1930 văzându-mă că voiesc să închiriez la Doamna Pop, unde sunt astăzi cu atelierul, a închiriat el prăvălia cu drept de subînchiriere, cauzându-mi pagube.

In 1932, la 26 Octombrie, am fost grav insultat, calomniat şi bătut de jidanul Mencer care a fost trimis în judecată cu rechizitorul introductiv Nr. 9519, prev. şi pedepsit de art. 300, 396 şi 238 cod. pen. şi care se află încă în curs de judecată la Trib. Argeş Secţia II-a.

La 25 Sept. 1935, mi-a ademenit ucenicul creştin Diaconescu Vasile ce-l aveam cu contract, pentru care fapt Mencer a fost trimis în judecată.

Zilele acestea, s'a propus ca expert faţă de reclamaţia lui Popescu fotograf minutar la Curtea de Argeş, că: aşi fi reprodus o fotografie de a lui Popescu. Clienţilor cari se fotografiază la mine, le propune să piardă acontul dat mie, că îl pune în socoteala lui, numai *să nu-i fotografieze Sârbu, că e un prost şi un cârpaci.*— Pe la regimente, pentru fotografii de carnet ale recruţilor, se oferă fără ofertă. *Dacă face Sârbu cu 15 lei, „eu fac cu 10" iar dacă Sârbu face cu 10, eu fac cu 8 şi la urma urmei gratis*

(continuare în pag. 3-a)

Demascarea fotografului I. Mencer

(continuare din pag. 2-a)

La 1 August a. c. d-l Breaslă, învăţător Ciulniţa Muşcel, mi-a dat o comandă de 1000 lei, de a cărei executare a fost foarte mulţumit. Dar când a fost văzut că iese dela mine cu tablourile, Mencer i-a zis că el le făcea cu 200 lei mai eftin.

Nu e un client care să vină la Mencer să n'audă critici contra mea. La festivităţi, serbări, când mă duc să fotografiez, jidanul cu trei-patru purăţi, trece cu aparatul prin faţa mea, să mă impedice de a fotografia,— dar eu care mă mişc foarte repede, fotografiez şi plec.— Astfel i s'a întâmplat lui Mencer cu ocazia banchetului d-lui Honoriu Bănescu, la 26 Martie 1936.

In sfârşit, nu mai pot să trăesc de acest jidan care peste tot locul, se laudă că mă distruge. Am aflat că se mută pe str. Doamna Balaşa, ceva mai departe de atelierul meu, fapt care mă bucură, doar aşa putând să mai scap de uneltirile lui.

Mă întreb însă! De ce oare o fi atât de aurit acest perciunat în faţa conştiinţei româneşti?!

Mulţumindu-vă,.. etc.

Vă salut cu distinsă stimă,
(ss) Emanoil Sârbu
fotograf Piteşti

Piteşti. 26 Aug. 1936.

Acesta este dar fotograful—perciunat Iosif Mencer, care pe lângă *„trecutu" său aşa de glorios!* se mai ocupă şi cu alteceva. Un adept înfocat al jocurilor de noroc frequentează cluburi şi anumite cercuri, doar, doar va mai strânge ceva milioane pentru a-şi putea cumpăra un „Yacht" cu care să poată face înconjurul lumii, cu oprire definitivă în „Palestina".

Dar n'am terminat încă?

In numerile viitoare şi cari vor produce senzaţie, vom desvălui opiniei publice, *anumite chestiuni, anumite afaceri* ale acestui târtan *conrupător de conştinţe româneşti, ademenitor de minore, autorul moral al unei sinucideri, etc. etc., care prin dife ite manopere a ştiut să se facă prietenul multor persoane de vază din localitate şi a căror legătură de prietenie, îl pune pe acest nemernic de a-şi bate joc de toată lumea.*

Ion I. Ion

Serbări Sportive.

In zilele de 5 şi 6 Septembrie, pe stadionul Primăriei din zăvoiul Argeş, au avut loc mari serbări sportive, între echipele regimentelor Diviziei a III-a. Au luat parte D-nii:

General I. Antonescu, comandantul Diviziei a III-a.

I. Ghinescu, prefectul judeţului.

Romulus Teodorescu, primarul oraşului Piteşti.

D-nii: Honoriu Bănescu, Pr. Marin Preoţescu, Marin Popescu, parlamentari.

D-nii: St. Tatomirescu directorul Liceului, I. Zănescu şi C. Bobocescu ajutori de primari, precum şi şefii de autorităţi, etc.

D-l General Popovici cu întreg corpul ofiţeresc din garnizoană. Foarte mult public, peste 4000 spectatori.

S'au disputat între echipe diferite concursuri, pentru cari s'au oferit premii şi cupe. Divizia III-a, Prefectura Judeţului şi Primăria oraşului au oferit cupe frumoase.

Cetăţenii oraşului au plecat cu o frumoasă impresie, văzând cât s'a lucrat la stadion de către primăria oraşului cu concursul Comandamentului Diviziei a III a. Din informaţiuni primăria a investit în ultimele luni 120000 lei în lucrările stadionului.

S'au plătit Regimentelor mâna de lucru în sumă de 17700 lei. Aceasta până la începerea încasărilor. Dela această dată, lucrători soldaţi au fost plătiţi din încasările ce se efectuau la intrarea pe strand.

S'a mai cheltuit apoi suma de 30000 lei cu facerea şi împietruirea şoselei ce traversează parcul zăvoiului. O sumă de 55000 lei s'a cheltuit cu şiţa, lemnărie, stâlpi, tribună, etc.

La aceste sume cheltuite de primărie, trebue a se mai adăoga şi toate încasările ce s'au făcut la strand şi cari s'au investit tot în lucrările necesare stadionului.

Primăria oraşului a avut tot concursul din partea D-lui General I. Antonescu care a înţeles importanţa acestor lucrări.

Tamara Alex.

CAMPANIA „FRONTULUI ROMÂNESC" IN JUDEŢ

Organizaţia „Frontului Românesc" din jud. Argeş, în frunte cu inimoşii luptători naţionalişti d-ni: Petre Petrescu — preşed. Frontului Românesc, avocat N. Gorovei vice preşed. Ionel Rădulescu avocat Barbu Petrescu avocat, E. Cioată avocat, N. Enăchescu avocat, Gheorghiu avocat C.-de-Argeş, Preot I. Popescu Groşi, I. lotta tipograf, Rică Penescu comerciant, Ovidiu Tomescu licenţiat, numeroşi studenţii, etc. etc., în fruntea unei echipe de tineri legionari ai Frontului, au început o vie campanie de lămuriri a maselor ţărăneşti.

Pretutindeni, pe valea Vâlsanului, Mozăceni, Teiu, Slobozia, etc., au fost primiţi în sute de urale şi aclamaţiuni de: *„Trăiască „Frontul Românesc", Ura Vaida, etc.*

ŞTIRI POLITICE

In organizaţia Frontului Românesc din jud. Argeş, s'au primit următoarele adeziuni: D-ni, Cpt. Stănescu, Cpt. Bubulică, judecător pensionar Trandafirescu, Cpt Ţiţirică, Leon Cucută pensionar Ioan Roşă din Titeşti, Ioan Marinescu Humele, Alexandru T, Popescu Izvorul de sus. Ion Velcescu Vâlcelele, Toma Popescu fost secr. al Parchetului Trib. Argeş, C-tin Băgescu Crucişoara, Inv. I. Buzescu Poţana-Lacului.

TOAMNA.

Versuri inchinate „Natachei" - T. A.
de I. M. Argeşeanu

S'au dus iar zilele de vară
Pline de farmec şi miros,
Şi'n uşă iată, bate iară,
Un tânăr crivăţ şi voios.

In lunca verde 'mparfumată,
Plină de mii vizitatori,
Şi 'n holda mândră 'mbelşugată,
Nu mai se-aud privighetori.

Doar ciocârlia cea voioasă,
Uşor îşi plânge soarta ei.
Adio! vară călduroasă,
Cu ciripit de cintezoi.

Pe deal doar turma se adună,
Şi 'n legănat uşor de vânt,
S'aud tălăngile cum sună,
Cu aceleaşi note şi avânt.

E toamnă! şi e trist afară,
Natura-şi toarce firul ei.
In casă pe la şezătoară,
Au început poveşti cu smei.

E toamnă!. Frunza verde 'ngălbenită
Cade. Apoi uşor dusă de vânt,
Numa 'n vârtejuri e rotită,
Pân'ce revine la pământ.

. . . . . .

Ascult şi 'ndată cad pe gânduri,
Nu ştiu ce am şi unde sunt.
Mă uit în jur, văd aste rânduri,
Şi-i linişte ca şi 'n mormânt.

. . . . . .

Aşa stătui doar o clipită,
Când eu privi din nou la tine,
Sărmană frunză 'ngălbenită,
Cu-aceeaş soartă ca şi mine.

In rotocolul tău spre ceruri
Imi văd fiinţa mea purtată.
Cu-acelaş gând, cu aceleaşi doruri,
Spre mândra boltă înstelată.

Căci mâine acolo 'n sărbătoare,
In cer la dreapta judecată,
Care din noi va fi mai mare?
Şi care ne va fi răsplata?

Nu ştiu, dar de gândeşti tu bine,
In lumea aceasta ce-o vedem,
La fel, tu frunză ca şi mine,
Aceeaş soartă 'o avem.

Te naşti din pomul oarecare,
Ce-şi trage hrana din pământ.
Alergi pribeagă 'n lumea mare,
Dar tot în el îţi faci mormânt!.

La fel imi iau hrana dintr insul,
Si 'n veşnicie aşa va fi.
Trăim şi noi mereu în crezul
Că, nici odată n'om pieri.

Dar, vezi a toamnei viscolire,
Prin crivăţ vine a ne vesti,
Că suntem franţă 'n pribegire,
Şi viaţa 'ncepe a se sfârşi.

Ne naştem din aceleaşi luturi,
Ţintim spre aceleaşi fericiri,
In viaţă avem aceleaşi salturi,
Murim cu aceleaşi prevestiri!..

Din comorile Argeşului

Trivalea o comoară ce nu stim a o preţui

Piteştiul (cu atâtea mii de locuitori) oraş comercial, aşezat pe partea dreaptă a Argeşului la confluenţa cu râul Doamnei, acolo unde se termină câmpia şi încep dealurile, la o răscruce de drumuri, etc., etc., are un frumos şi splendid parc „Trivalea".

Cam aşa spuneau mai toate cărţile de geografie de acum 15-20 ani şi toţi vizitatorii mergeau magnetizaţi în parc, unde rămâneau fermecaţi atât de minunăţia naturii aşa de darnică cu noi cât şi de munca unui om. Vizitatorul, îmbătat de frumuseţea firi în acest loc de basm, din care sorbia cu lăcomie parfumul codrului, ducea imaginea şi dorul tabloului divin şi anul viitor se întorcea cu familia şi prietenii ca să se adape din isvoarele reci şi să fure cu ochii, plămânii, mintea, ceeace nu puteau fura.

Citim astăzi tot în cărţile de geografie acolo unde se vorbeşte de Piteşti. Unii autori nu mai pomenesc deloc de „frumosul parc Trivalea". Se vede lucru, ar zice un străin care din întâmplare a citit o geografie veche şi una nouă c'a fost odată acest parc, acum l'a distrus vre-un incendiu, cutremur sau mai ştiu eu ce s'o fi întâmplat cu el. Alţi autori, în treacăt dacă amintesc că Piteştiul are un parc şi asta poate numai din respectul a ceace a fost odată.

Respectul trecutului: un om, Manolescu.

Respectul trecutului: „Trivalea" O idee mare ţăşnită dintr'un suflet mare.

A fost odată un parc minune, faima oraşului, singurul lucru cu adevărat demn de văzut în Piteşti care, atrăgea vizitatori în număr mare, pare cu alei, boschete numeroase şi cari mai de cari mai frumoase, chioşcuri, fântâni arteziene, isvoare, lac, ş.a. Există şi astăzi parcul. Nu l-a distrus nici incendiul, nici cutremuru, însă prin părăsirea în care e lăsat, e sortit să moară Torţa, nu numai că n'a dus-o nimeni mai departe dar nici n'a întreţinut-o nimeni ca să nu se stingă. „Trivalea", a cunoscut — dacă se poate spune aşa — apogeul în timpul fondatorului ei şi-a murit odată cu el. Opera nu i-a fost continuată, fie că nu l-au înţeles, fie c'au voit să-l eclipsezei, ori că au fost preocupaţi de alte lucruri.

Dar vina o port nu numai primii cetăţeni ai comunei, ci şi noi. Avem o comoară ce nu ştim a o preţui. Intocmai ca Negrii ce schimbă Europenilor aurul pe lucitoarele bucăţi de sticlă, tinichele mărgele ori alte fleacuri, schimbăm „Trivalea" cu „Strada Mare" plină de praf şi microbi. Pe când vizitatorii vin de aiurea numai ca să se desfete câteva clipe în raiul Trivalei, localnicii se revarsă depe trotuarele înguste ale străzii „Şerban-Vodă", inundând strada şi mergând ca după mort ore întregi, aşa încât am ajuns proverbiali. In timp ce vizitatorii ne invidiază pentru acest dar nemeritat, noi îl ignorăm.

Când Bucureşteanul porneşte dela zeci de kilometrii spre pădurile din jurul capitalei şi când oraşele cari mai de cari se căsnesc

Urmare în pag. IV-a

Din comorile Argeşului

urmare din pag. III-a

să-şi facă un loc de recreaţie, un plămân cât mai mare şi mai frumos, noi lăsăm în nepăsare o comoară în loc s'o îngrijim în aşa fel încât să ducă faima, iar vizitatorii să ne caute lăsându-şi banii aci, dând puls vieţii economice a oraşului.

Când am putea să ne mândrim cu podoaba Dumnezeiască şi cu munca unui om şi să alăturăm la acest pion, numele altor realizatori nu ne putem mândri fiindcă nu înţelegem acest lucru, iarăşi dacă acest parc ar fi la Bucureşti şi să spunem prin absurd că n'ar fi îngrijit, apoi Bucureştenii s'ar ruşina şi i-ar apăsă vina, însă la noi toţi nu se ruşinesză şi dacă i-am spune acest lucru ai râde.

Dece! Pentru acelaş motiv că nu ne dăm seama de ce-avem. Şi-atunci desnodământul: ruinarea parcului încetul cu încetu fiindcă nu merităm s'avem ce avem.

F.C.

—xox—

Nemaipomenita obăzoicie a unui jidan puturos

Alături de magazinul de colonia e „A. Pelinescu şi D. Stoica" din str. D-na Bălaşa, se află o dughiană cu articole de băcănie a jidanului *I. Iacobescu*! ?—pe numele adevărat Iţic Iacobsohn.

Zilnic, acest jidan puturos *fără urechi şi 'na cărui dughiană ţi-e scârba să intrii din cauza infecţiei şi a murdăriei din ea specifică rasei jidoveşti*, prin personalul pe care îl are postat în faţa prăvăliei, face şicanii d-lor Pelinescu şi Stoica, atrăgând clienţii d-lor, în prăvălia puchinosului târtan. Dacă băieţii din prăvălia d-lui Pelinescu, transportă marfă la clienţii d-sale, perciunatul Iţic Iacobsohn, personal sau prin trimişi lui, îi urmăreşte şi după plecarea lor oferă clienţilor marfă sub preţul de cost al fabricei.

Nu numai atât. Dar are curajul să insulte chiar şi personalul de serviciu al d-lui Pelinescu, iar după aceia tot nemernicul târtan inventând minciuni ce nu-ţi vine să le crezi, face o jalbă la parchet prin care arată că d-l Pelinescu ar fi învăţat pe un funcţionar din magazin — al cărui nume ne scapă— să dea toc dughenii jidovesti!, iar când acest funcţionar pleacă la masă, jidoafca perciunatului îi ese în faţă şi luându-l de gât, îl înjură spunându-i: *Bagă de seamă că ai de-aface cu o temeie*!

Graţie stăpânirii de sine de care a dat dovadă acest funcţionar, nu s'a întâmplat şi altceva.

Ne întrebăm însă: Până când va mai merge aşa? Oare cetăţenii Români ai acestui oraş nu înţeleg c'a sosit momentul de a scăpa de lepra jidovesti ce-au pus stăpânire pe oraşul nostru şi să nu mai cumpere nimic dela jidani?

Dar autorităţile de resort şi mai ales serviciul sanitar nu au nimic de spus?

In nr. viitor ne vom ocupa mai pe larg de cazul acestui jidan păduchios îmbogăţit peste noapte şi care în văzul lumi îşiplimbă cadavru-i simandicos pe o motocicletă bătându-şi joc de negustorii români.

Tamara Alex.

Primăria Comunei Urbane Piteşti
Serviciul Administrativ

PUBLICAŢII

Se publică, spre cunoştinţa amatorilor că, în ziua de 15 Septemb. 1936, ora 10 dim. se va ţine a 2-a licitaţie în localul acestei primării, cu oferte închise şi sigilate fără drept de supra oferte, conform legei comptabilităţei publice, pentru închirierea pe termen de trei ani a terenului comunei, de 200 m. p. situat în str. Costache Negrii, cu începere dela 1 Noebrie 1936, fost închiriat d-lui Ilie Aurică.

Inchirierea se face în condiţiunile generale de închiriere ale Primării privind pe chiriaş şi taxele comunale către stat, judeţ, comună şi foncieră.

Ofertele vor fi însoţite de garanţia legală.

Art. 88—110 din legea contabilităţei publice şi normele genrale de licitaţii sunt aplicabile acestei licitaţii.

Nr. 9956, 1936 August 19

— —

Se publică spre cunoştinţa amatorilor că în ziua de 25 Septembrie 1936, orele 10 dim., se va ţine licitaţie în localul acestei primării cu oferte închise şi sigilate fără drept de supra oferte conform legei contabilităţei publice, pentru utilizarea trotuarului stradei în faţa depozitului de petrol al d-lui Ilie Bărbulescu din oraş, strada Maior Giurescu nr. 17 pe termen de 3 ani.

Ofertele vor fi însoţite de garanţia legală.

Licitaţia se va ţine în conformitate cu art. 88 — 110 din legea contabilităţei pulpice şi normele generale de licitaţii.

Nr. 9928, 1936 August 20

— —

Se publică spre cunştinţa amatorilor că în ziua de 1 Octombrie 1936, orele 10 dimineaţa, se va ţine licitaţie în localul acestei primării, cu oferte închise şi sigilate fără drept de supra oferte, conform legei contabilităţei publice, cu termen de urgenţă, pentru darea în antrepriză a următoarelor lucrări şi anume:

1) Construirea unui salon servind ca promenuar şi fumuar, precum şi a unei terase acoperită şi 2 loji pentru orchestră ce se va racorda strâns cu cazinoul în curs de executare din grădina publică totul în beton armat, în sumă de lei 81700.

2) Executarea zidurilor de apărare de beton la podul din Parcul Trivalea, în sumă de lei 31.430 şi

3) Nivelarea terenului din Parcul Trivalea de lângă pod, în sumă de lei 45000.

Toate aceste lucrări se vor executa, conform devizelor şi caetelor de sarcini, întocmite de serviciul technic al comunei şi serviciului architecturei comunei, cum şi caetele de sarcini tip, publicate în Monitorul Oficial Nr. 183 din 9 August 1931, şi pe care Domnii antreprenori le pot vedea şi lua cunoştinţă, în ori ce zi de lucru în cancelaria Primăriei.

Nr. 8247, 1936 Septembrie 4

— —

Se publică spre cunoştinţa amatorilor că în ziua de 1 Octombrie 1936, orele 10 dimineaţa, se va ţine licitaţie publică în localul acestei primării, cu oferte închise şi sigilate fără drept de supra oferte, conform legei contabilităţei publice, cu termen de urgenţă, pentru darea în antrepriză a următoarelor lucrări şi anume:

1. Executarea unei bucăţi de pavaj de bolovani de râu, pe str. Râurilot din oraş, la intrarea în strand, în sumă de lei 25000.

2. Executarea pavajului de bolovani de râu pe strada Gheorghe Lazăr, până la str. Eminescu (fosta Băilor), din oraş, în sumă de lei 40000.

3. Executarea unui trotuar de asfalt pe str Matei Basarab din oraş, în sumă de lei 15750 şi

4. Diferite modificări, adăogiri, reparaţiuni, etc. la sera de flori a comunei, în sumă de lei 49988.

Toate aceste lucrări se vor executa conform devizelor şi caete de sarcini, întocmite de serviciul technic al comunei şi serviciul architecturei comunei, cum şi caetele de sarcini tip, publicate în Monitorul Oficial Nr. 183 din 9 August 1931, şi pe care Domni antreprenori le pot vedea şi lua cunoştinţă, în ori ce zi de lucru în cancelaria primăriei.

Toate persoanele cari vor lua parte la licitaţie, vor depune o garanţie de lei 5 la sută, din valoarea lucrărilor, şi vor dovedi cu acte că au firma înscrisă la tribunal, alegerea domiciliului, că au executat lucrări similiare şi întrunesc condiţiunile legei contabilităţei publice de a fi antreprenori.

Ofertele se vor face numai în conformitate cu caetele de sarcini iar licitaţiile se vor ţine pentru fiecare lucrare în parte.

Licitaţiile se vor ţine în conformitate cu dispoziţiunile art. 88—110 din legea comptabilităţei publice, Regulamentul Oficiului Central de Licitaţii şi Normele generale de licitaţiuni.

Primar,
(ss) I. ZĂNESCU

Secretar delegat, (ss) *Ionescu*

Nr. 8249, 1936 Septembrie 4

INFORMAŢIUNI

Cercul Studenţesc Argeşean, organizează a treia manifestaţie culturală după Brădet şi Curtea de Argeş—la Costeşti în ziua de 13 Sept. 1936. - Serbarea constă din coruri, recitări şi comedia *„Slugă la doi Stăpâni"*. Seara urmează balul. Ambele în sala Cooperativei Costeşti.

Zilele acestea a fost eliberat din închisoare — înainte de expirarea pedepsei — „eroul" formidabilei „afaceri" Skoda Seletzky, căruia s'a fixat domiciliul forţat la Herculane.

Trăiască guvernul!?

Abonamentul la ziarul „Luceafărul" este;

160 LEI PE UN AN
90 „ „ 6 LUNI
50 „ „ 3 „
250 lei fond de susţinere pe un an.
500 lei Instituţiuni, autorităţi, etc.

— Domnii comercianţi şi cei cè doresc a face reclama magazinelor, se vor adresa redacţiei ziarului nostru.

Regretăm că nu putem publica articolele primite din partea unor domni tineri liberali pentru lansarea unui domn deputat, gazeta noastră având un caracter independent.

Domnii nu au de cât a se servi de mijloace proprii în acţiunea ce înţeleg a o întreprinde în sânul propriului lor partid.

— Cu nr. 4 ziarul „Luceafărul" apare complect reorganizat, constituind o surpriză pentru cititori.

Consiliul parohial al com. Babana--Arges

lansează următorul apel

Fraţi Romani

S'a împlinit 20 de ani, dela intrarea noastră în marele războiu pentru întregirea neamului. Ostaşii noştri au plecat cu drag să-şi facă datoria Mulţi au plecat puţini s'au mai întors la vetrele lor.

Ei şi au făcut datoria murind pentru Patrie şi Lege, pentru Neam şi Rege. Astăzi când noi ne bucurăm de jertfa lor, o datorie avem să nu-i uităm.

Din iniţiativa consiliului parohial s'a hotărât ca şi în Comuna Bâbana, Argeş să se ridice un monument al eroilor căzuţi, pe câmpul de onoare, un monument care să arate viitoarelor generaţii patriotismul soldatului român, îndemnându-le de a urma cu sfinţenie iubirea de Neam şi Lege.

Dar pentru ridicarea acestui monument este nevoie de jertfe materiale ci cum enoriaşi parohiei mele sunt slăbiţi materialiceşte gândul nostru se îndreaptă la ajutorul orcărui bun Român, ca cu puţinul lui să contribuie la ridicarea acestui monument, gândind că ajutorându-ne pe noi, îşi iubeşte neamul.

Astfel lângă Consilul parohial s'a alăturat cu mare dragoste şi însufleţire organizaţia naţionalistă a Frontului Românesc din Argeş în frunte cu D-ni i D. R Ioaniţescu senator şi fost ministru, Petre Petrescu avocat, fost prefect şi deputat, Barbu Petrescu avocat, Nicolae A. Gorovei avocat, General Petre Vasilescu, avocat Gh. Georgescu, Inginer Angiulescu, Invăţător M. Marinescu-Stoiceni fost deputat, Colonel I. Pătroianu, Inv. Nestor Gogoncea-Teiu, N. Ghiorghiu fost senator, Pr. Ilie Şerban-Ţeiu, Ionel Udrescu proprietar, Dr. Jenică Siliştean-nu, Mişu Popescu comerc. Piteşti.

In credinţă că nu vom fi refuzaţi rugăm pe bunul Dumnezeu să trimită darul său peste toţi buni Români, fii ai scumpei noastre patrii de azi şi de mâine.

N. B. — Orice sumă se va trimite pe adresa Parohiei-Bâbana-Argeş.

Este 20·X 936

ANUL I. Nr. 4 — 6 PAGINI 3 LEI — Piteşti, 1 Octomb. 1936.

Luceafărul

Organ independent: Naţional, Cultural şi de informaţii. Apare din 10 în 10 zile.

Director: I. M. ARGEŞEANU

Nu avem girant responsabil căci cel ce scrie aci răspunde în faţa conştiinţei sale şi-a legiilor ţării.

Redacţia şi Administraţia: Piteşti, — Str. D-na Bălaşa, 45. Tipografia „Liga Poporului", I. Iotta.

Se aduce la cunoştinţa publicului Piteştean că, în curând simpaticul „Nea Ghiţă" va deschide după cererea generală, în fosta cofetărie Cristescu din str. Serban-Vodă vis-a-vis de Borănescu, un local familiar: RESTAURANT şi BERĂRIE cu renumitul grătar cu diferite tripuri şi renumiţii mititei şi patricieni. Vinuri alese, numai de Drăgăşani.

SITUAŢII.

Cotidianele — bine înţeles, excludem Adevărul şi Dimineaţa — ne aduc zilnic ştiri din ce in ce mai alarmante asupra obrăzniciei celor cu care ţara aceasta, a făgăduinţei, este atât de largă.

Elementul minoritar, din nenorocire, i infiltrat în massele româneşti se dovedeşte pe zi ce trece insubordonat legilor şi răbdărei noastre.

Funcţionarii, recrutaţi din elementul minoritar, se dovedesc refractari chiar cunoaşterei limbii de stat, româneşti, impusă prin lege şi examene ce de multe ori poartă pecetia credulităţei noastre nelimitate.

Minoritarii ce ocupă funcţii publice, au fost selecţionaţi prin examene.

Aşa s'a crezut, se crede.

Se presupune că fiecare ştie citi şi scrie curent în limba românească.

Ar fi o chestiune de fo[illegible] ce ar asigura într'o măsură bunul mers al instituţiilor de stat.

„Universul" din 30 Septembrie, ne arată cât de îngrijorătoare este situaţia de fapt.

Un pensionar, un minoritar care, ia un venit lunar, ce presupune o problemă în cazul lui, adresează o petiţie Administraţiei Financiare Cernăuţi.

Cere în ea, nici mai mult nici mai puţin, să i se şteargă «imediat» impunerea, un drept al său (?!)-în definitiv, dar, să vedem şi cum îl cere?

«Fiind impunerea la percepţia II sub rol 7396 | 1932 făcută din eroare, aduc acest cazul nepomenit la cunoştinţa administraţiei pentru a se ordona anulare impunerei. Mentionez că timbrul obştesc de 8+1 nu sunt în stare a aduce fiindcă pensia mea de 3971 lei, care o primesc din timpul fostului ministru de finanţe D-r Constantin Argetoianu (mai înainte Silberer) adică dela 1 Ianuarie 1932, nu ajunge nici jumătate al sumei care mi-se cuvine: ne-a asasinat cum se cade».

Cernăuţi 3 Iulie 1936

Sygmund Linker, pensionar

In continuare „Universul" se în întreabă— şi pe bună dreptate — ce rezultat a avut acest atac cu caracter autentic în potriva Statului Român, căci conducătorii săi se confundă cu acesta.

Şi răspunde: desigur, plata la curent a pensiei.

Noi credem la fel. Impărtăşim de asemeneni credinţa, că există o lege cu sancţiuni ce nu vor întârzia a fi aplicate în cazul arătat.

* * *

La Satu mare se pregăteşte desvelirea statuei luptătorului naţionalist Vasile Lucaci.

In imediata apropiere, se află biserica română-catolică în firidele căreia în chip de sfidare, cu ţinuta trufaşe, stăteau statuile regilor maghiari Ştefan şi Ladis'au, patroni de pe vremuri ai oraşelor Nagyvaradi şi Szatmar (Oradea şi Satul Mare).

Sa cerut în nenumărate rânduri episcopului D-r Fiedler, să îndepărteze aceste statui care n'au nici o legătură cu biserica româno-catolică.

D-r Fiedler, agent dovedit, al revizonismului dela Budapesta a refuzat.

Ziarele româneşti din Ardeal au dus o campanie vie împotriva bisericei română-catolice, care prin conducătorii ei s'a pus faţiş în slujba revizionismului maghiar.

A fost nevoe ca în noaptea de 25 Septembrie a. c. să se coboare statuile ce n'aveau nici un rost în firidele bisericei, de cât cel al veşniciei aţâţări la adresa statului şi să fie sfarâmate cu cioca nele.

Murdăria ce-a rezistat două decenii a fost curăţată. Linişte a luptătorului de pe soclu restabilită.

d'A

Români, uniţi-vă în lupta contra comunismului.

Cine a 'ndrăgit străinii
Mânca-iar inima câinii.

Române,
De te chiamă vre-un jidan,
Ca să cumperi dela el,
Scuipă-i fruntea şi să-i spui
Că, Românul nu-i mişel.

Marile nereguli dela Spitalul I. C. Brătianu

din localitate

Cazul în cercetările parchetului

Suntem informaţi că, la Spitalul „I. C. Brătianu» din localitate cu ocazia demontărei caloriferului, toate robinetele de alamă, în valoare de câteva sute de mii de lei, au dispărut, lucru constatat de consiliul medical al spitalului ţinut săptămâna trecută.

Cazul se cercetează de către parchet Vom reveni cu amănunte senzaţionale.

Mola

Chestia cu struţul.... comunist...

Intr'un congres ţinut de vecina dela răsarit, Stalin, omul conducator al nu ştiu câte milioane de capete, cel cu figura sanguinară şi cu grămadă de mustăţi pe buze, bine dispus să distreze opinia cu ochii ţintă la el, a anunţat retoric paternitatea doctrinei călăuzitoare numai, poporului ce i-a încredinţat destinele în mâinile lungi de caucazian violent.

Cică „comunismul" nu e marfă de export?

Aţi înţeles? E atât de frumos!

In ciuda atâtor sonorităţi, cu cinism laş, omul roşu încurcă, născoceşte diversiuni, înfăţişează surprindere seacă — suprem ideal în persoana salvatoare din răsărit.

Iac'aşa zău! Povestea cu ciocul struţului înfundat în nisipul African pe toropeala fierbinte Sahariană, îşi are cântecul ei.

Aparenţele sentimentale sunt artificii reduse, absente, cari nu scapă ochiului vigilent al omului de ordine, de conducere.

Aţi înţeles, nu? Stânga nu face export şi nici tranzacţii. Nu concesionează şi păstrează oul roşu ca o moştenire de frăţie, ce nu cedează nimic şi nimănui.

Refrenul îndrăsnelii fără frâu, vine la noi pălmuire crudă peste obrajii robi ai fiinţelor noastre. Sbuciumul mereu înprospătat constitue îndeletnicire uzuală omului preocupat de poziţia sa detectiv impresionant, bucătar ce servşte tuturor în tacâmuri identice.

Bietul struţ! Cu fulgii sburliţi, cu dosul de asupra solului, îşi schimbă trufia animalică în naivitate penibilă, odată cu oblonirea ochilor vârâţi şi ei într'un cuibar ales.

Iţi vine să te crucesţi, să te mânii, să faci pumnul maiu, să svârli cât colo această goliciune diformată, acest ridicol idiot.

Zice că mintea lui refuză să creadă în exportul tovărăşiei mondiale.

Că tot ce se întâmplă, sunt semnele unor moravuri intrate în plămânii cetăţeanului de ori unde şi că succesul obţinut pe alocuri, e rezultatul confuziei de idei şi ele transmise clandestin din statul cu tarife pohibitive.

Adevărul e altul şi nu surprinde.

Fantezia aruncată cu frenezie nu-i de senzaţional. Pasionatul consecventei ideologii, e prizonierul inconştienţei exclusive al camerii unde stă ferecat şi condus în dispreţul realităţii, slujindu-se de inspiraţii diabolice, de mâini cu pete cafeni şi gură cu dinţi împrăştiaţi, terorizaţi în ultimul timp pe altarul interesului învârtit.

Anturajul obscur, dubios, de neînchipuită distructivitate, geniu luciferian, îl obligă pe „supremul tovarăş" să fie un invins.

Cine poate crede astăzi că comunismul e import clandestin?

Cine e miopul imbecil închinat a crede?

Au devorarea Iberică, distrugerea căpiată, desgustul universal contra brutalizării muscăleşti să fie numai o imitaţie prin import clandestin?

Si a treia internaţională să nu înbrâncească ea fanionul roşit de sânge nevinovat peste prestigiul unei civilizaţii nobile?

Faimoasa lozincă pe nimeni nu amuţeşte şi noi avem obligaţia să lămurim această problemă pentru totdeauna

Farsa lui Leiba „uns cu mir" are haz şi arată svâcnire neputincioasă în contra voinţelor noastre biruitoare.

Reaua credinţă dela est afirmă mai mult înălţarea noastră spirituală.

Dar Struţul are povestea lui...

I. Băltescu-Student.

EDILITARE

Trebue să recunoaştem continua activitate dela Primăria oraşului. Ea nu este ceva excepţional. Prin tradiţie — administraţiile liberale au fost totdeauna active. — Tot ce s'a lucrat în oraşul Piteşti, a fost operă liberală — hală, fabrică de ghiaţă, pavaje, canalizări, abator, etc., totul s'a făcut, în fruntea comunelor fiind primari liberali.

Azi, sub administraţia actualului primar, oraşul este un şantier.

Nu este cartier în care să nu se fi lucrat ceva. – Şi dacă s'ar fi întâmplat marea nenorocire a arderei uzinei de apă, opera constructivă din campania acestei veri, ar fi fost şi mai frumoasă.

In plină campanie de lucru, — survine acest neprevăzut, căruia i s'a făcut imediat faţă cu toată măestria, dar care a stânjenit mult planul de activitate al primarului.

Este drept însă că acest neprevăzut, a scos în relief forţa de muncă şi capacitatea administrativă a celor din fruntea comunei.

A spus primarul la izbucnirea neno ocirei: „aveţi încredere, nu ascultaţi la şoaptele intriganţilor, veţi avea apă în curând”.

Şi după o muncă încordată, în câteva zile totul a fost restabilit.

Cu toate aceste greutăţi, activitatea administrativă a continuat — nedezorientându-se.

Planul conceput, s'a executat şi la finele anului suntem siguri că totul va fi terminat aşa după cum se concepuse.

Au fost mulţi neîncrezători, unii de bună credinţă, alţii invidioşi. — Cei dintâiu, acum felicită administraţia, cei din urmă ruşinaţi, îşi recunosc neputiinţa.

In planul de activitate al administraţiei comunale pe acest an, toată atenţiunea a fost dată pavajului.

S'a căutat a se repara tot oraşul, dar mai ales a se înfrumuseţa intrările în oraş.

O deosebită atenţiune s'a dat parcurilor publice. — In primul rând, activitatea s'a îndreptat spre zăvoiul oraşului; — ştrandul cu noui cabine, cu un restaurant, cu stadionul, arăt că în această vară s'a muncit mult. — Şosele împietruite, loc de tenis, alei prin zăvoi, a transformat acesta într'un parc frumos, foarte necesar pentru sport şi sănătate. — Ori cine poate, în trăsură, intrând prin str. Sf. Vineri şi eşind prin str. Râurilor, traversând deci zăvoiul, să se vonvingă de frumuseţea lui.

La trivale, acum când timpul este încă frumos, se poate vedea lucrările edilitare ce continuă mereu.

Se canalizează Trivalea.

Bulevardul Gării, s'a prelungit spre Piaţa Cristescu prin grădina publică, — având acum oraşul o arteră frumoasă, un bulevard ce traversează oraşul dintr'un capăt în celălalt. — O mare lucrare ce-şi aşteaptă de zeci de ani realizarea. — Grădina publică s'a prelungit în sus, unindu-se cu parcul prefecturei şi cu locul Primăriei dinspre str. Primăverei. — Acest parc, socotindu-se numai

d. R. Theodorescu
Primarul oraşului Piteşti

partea dela Bulevard în sus, (nu şi partea de grădină rămasă,) este ca întindere de două ori cât a fost înainte grădina publică. — Are şi avantajul că nu mai are o situaţie monotonă, că are variaţiuni ce plac ochiului, şi are aer mai curat, scăpând de praful dinainte. – Partea de sus, s'a transformat într'o grădină de flori multe şi frumoase. — Cine s'a suit sus în noua grădiniţă, poate admira noul parc cu o perspectivă modernă.

In el se ridică un frumos cazinou, — un palat modern — absolut necesar în oraşul nostru care nu avea un restaurant bun, o sală de dans, o cofetărie în parc. — Teatrul comunal transformându-se în sală de baluri, începuse să se strice. — Nu aveai o sală pentru nunţi, pentru serbări, etc.

In plin centru, într'un parc mărit şi modernizat, se simţea nevoia unui local. — Sumele cheltuite cu această contrucţie, se vor scoate în 4—5 ani, după care el va fi o sursă de frumoase venituri pentru comună.

Deci, noul cazinou este o operă frumoasă, utilă şi creatoare de venituri.

Inceputurile operilor mari sunt criticate. Aşa a fost şi cu această lucrare. — Mai târziu se vor uita criticele, mai ales când utilul va intra în evidenţă.

Oraşul, se va mândri cu noul parc şi cu cazinoul aşezat la vederea vizitatorilor în plin centru.

In seria lucrărilor, trebue să reamintim punerea în perfectă funcţiune, a fabricei de ghiaţă. — Noi piese la motoare, toate formele înoite — au făcut ca fabrica să funcţioneze în perfecte condiţiuni satisfăcând toate necesităţile şi rămânând pe viitor, una din cele mai bune fabrici din ţară.

Clădirea noului abator, o monumentală clădire necesară în special industriei măţăritului, este aproape gata.

In curtea primăriei se termină zilele acestea percepţia oraşului. La Salubritate, totul se modernizează, grajduri, căruţe noui, cai tineri, etc.

Cele două cătunuri: Papuceşti şi Turceşti, s'au legat cu oraşul prin şosele noui. Toate străzile dela periferie s'au pietruit. S'au făcut trotuare de asfalt şi s'au reparat cele existente.

S'au făcut şi se perfectează exproprieri pe străzile Brătianu, Bdul. Ferdinand, Piaţa Sf. Gheorghe, (casele Bisericei), Bdul Eroilor.

In cursul lunei Octombrie, se va termina podul din parcul Trivalea început acum un an şi se va începe lucrările pentru deschiderea marelui Bulevard al Eroilor.

Tutulor acestor lucrări, li s'au făcut faţă cu veniturile comunei. — Oraşul nostru nu a recurs la împrumuturi ca alte oraşe. — Şi deşi prin noua lege administrativă s'au fixat noui taxe şi impozite, Primăria oraşului nu le-a aplicat, — mulţumindu-se cu chibzuială să administreze cu toată situaţia grea prin care a trecut prin arderea uzinei de apă.

Uzina s'a refăcut complect. Acoperişul uşor, modern, numai din metal; piese noui la motoare şi un nou puternic motor comandat va sosi curând. — Vom avea deci o nouă uzină în perfectă stare de funcţionare şi acum în afară de vre-un eventual pericol.

S'au făcut lucrări la cimitirul oraşului. — In curs de executare un teren pentru aterizajul avioanelor, şi creiarea de echipe de salvare cu tot materialul necesar ajutorului de dat într'o eventuală bombardare a aviaţiei duşmane.

Domnul Primar, ne-a informat că luna Noembrie va fi rezervată operei atât de necesară apărărei pasive. — Se va căuta ca primăria să contribue cât mai mult la punerea la punct a tutulor lucărilor într'un viitor războiu. — Se vor instrui echipe de salvare, se vor face şedinţe explicative pe cartier, se vor creia adăposturi de prim ajutor.

Sub forma aceasta, sperăm că administraţia comunală îşi va putea încheia mulţumitor activitatea plănuită. — Primarul cu ajutoarele sale şi cu întreg consiliul comunal, va întări tradiţia că sub guvernarea liberală se munceşte serios.

I. M. A.

Deşteaptă-te Române!

Români! Aruncaţi-vă privirile îndărăt şi observaţi prin prisma realităţii, situaţia lamentabilă în care se sbate Spania.

Nu vă lăsaţi înşelaţi de cei interesaţi cari dă o altă formă războiului din Spania.

Lupta care se dă este: între comunişti de-o — parte *cari au condus destinele Spaniei după normele dictate de guvernul roşu din Moscova* — şi naţionaliştii spanioli de altă parte, cari vor să dărâme eşafodajul distructiv pe care se bazează guvernul comunist spaniol.

Deplorabila situaţie în care căzuse Spania, a fost salvată de omul providenţial, generalul Franco.

Acesta, a lansat strigătul de alarmă, la care zeci de mii de spanioli naţionalişti, sătui de roadele guvernanţilor comunişti, s'au alăturat pentru salvarea patriei. Nu-i mai depatre decât un ceas şi Spania prin jertfa zecilor de mii de oameni ce şi-au vărsat sângele, va fi condusă de naţionalişti.

Români! Luaţi aminte de ceeace a făcut „raiul roşu“ în Spania. Treziţi-vă din somnul în care aţi căzut şi nu lăsaţi ca otrava comunistă să hotărască destinele Românlei.

In ceasul cel din urmă, treceţi la luptă împotriva hidrei comuniste.

In ţara noastră, această hidră şi-a arătat colţii! Dar şi omul providenţial s'a arătat.

Strângeţi rândurile în jurul lui, şi ţara va fi salvată.

România va fi a Românilor şi atunci frumoasele — dar jalnice — versuri:

„Munţii noştrii aur poartă,
Noi cersim din poartă 'n poartă“.

nu-şi vor mai avea aplicaţie.

Eu cred că, dacă acei ce vor asculta strigătul de alarmă al celor ce luptă pentru cauza românească, **România va fi a Românilor.**

Aurel Nicolescu
student

—xox—

Citiţi şi răspândiţi ziarul

Luceafărul

Construirea noului local al Federalei Argeş

Printre factorii economici importanţi ai judeţului şi oraşului nostru, Federala „Argeş“ ocupă cu drept cuvânt un loc de frunte.

Fondată în anul 1912, cu un capital minim, reuşeşte graţie unei conduceri inteligente să fie în fruntea instituţiunilor similare din ţară şi să facă o sumă de realizări cooperatiste de seamă.

Lovitura dată de conversiune instituţiunilor cu caracter bancar, a lovit de sigur şi federala Argeş. N'a putut-o însă doborî. Ea şi-a continuat lucrul, susţinându-se prin operaţiuni cu caracter comercial îngăduite de noua lege a cooperaţiei. Exploatarea pădurilor Ciomăgeşti-Olr, Rociu Răteşti Argeş, în asociaţie cu participaţie la beneficiu cu Eforia Spit. Civile şi în deosebi cu operaţiunile de valorificarea grâului şi aprovizionarea armatei în garnizoanele: Piteşti, Curtea de Argeş, Câmpulung şi Găeşti.

Având o conducere excelentă şi ca preşedinte neîntrerupt dela înfiinţare pe părintele Marin Preoţescu, o persoană în afară de orice critică şi om de acţiune în operaţiunile de mandat. Federala Argeş a făcut cea mai efină aprovizionare a armatei pe ţară şi celelalte înlesniri făcute de stat sătenilor ca: bumbac, sulfat de cupru şi altele, făcându-le să ajungă la destinaţie în condiţiunile fixate.

Paralel cu operaţiunile de refacere a creditului cooperatist în urma însemnatelor ajutoare date de stat, la Federală se lucrează acum intens pentru a se face din ea un centru şi de desfacere şi de aprovizionare pentru produsele şi nevoile sătenilor.

In ziua de 15 Septembrie a. c. în curtea imobilului Federalei din strada Craiovei, s'a pus bazele unei noui construcţiuni, — după rânduelile noastre româneşti şi creştineşti menită a servi operaţiunile comerciale ale Federalei.

Datorita Pr. Preoţescu şi colaboratorilor săi, mişcarea cooperatistă din judeţul Argeş, se va reface mai degrabă ca în alte părţi.

Deja azi în jurul Federalei Argeş, pulsează multă viaţă Cooperatistă: Federala Argeş afiliază Banca Pop. Furnica — tot sub conducerea Pär. Preoţescu — şi-a reluat operaţiunile şi cu ajutorul dat de Stat, rămâne între cele mai bune bănci populare din localitate cu peste două milioane lei fonduri şi alte două cooperative noui: Tovărăşia Argeşană de valorificare şi Forestiera Piteşti, cooperativă forestieră, se împuternicesc şi în ep să lucreze din plin.

Şi e bine că mişcarea cooperatistă se afirmă căci, înlesnirea şi uşurarea vieţei în greutăţile multiple de azi tot numai dela ea ne poate veni.

Jim. Piteşteanu

—xox—

Busola Politică în Arges

La ţărănişti

Mare debandadă. — D-l Ionel Rădulescu — intimul d-lui Charmand Kahalinescu, îl părăseşte convins de lipsa de caracter a conducerei organizaţiei internaţional-ţărănistă-comunistă.

Nici nu putea altul cunoaşte mai bine această lipsă, ca fostul secretar al organizaţiei. Plecarea sa a astras şi plecarea a altor elemente ca: Profesor Garofoiu, inginer Baltă, P. Minculescu, înv. Pătroiu, av. Toto Nicolescu, etc.

Dar a uşurat situaţia acelora cărora d-l Ionel Rădulescu le făcea umbră. Mult s'au bucurat Domnii: Ţică, Teo S. şi Gică-Albeşti.

Ei se rog lui Dumnezeu să-i dea gândul cel bun şi d-lui Maior Ştefanovici şi să plece şi dânsul pentru a nu le încurca socotelile.

Fiecare în parte, din proeminentele personaje, se suspectă, se pârăsc şefului, pentru ca intrând în disgraţie cât mai mulţi, să rămână cu perspectiva ciolanului cât mai puţini.

Se dă ca sigur că, într'o eventuală venire la putere?? va juca un deosebit rol la ţărăniştí, un nou membru ce se va înscrie în curând în organizaţia de Argeş şi care va lua înainte celor de azi ce se cert. Sunt probabilităţi ca organizaţia acum să se împartă în două.

Domnul Charmand ne mai având la centru acea situaţie dinainte, pierdută prin încercările sale de a submina pe unii din fruntaşii partidului, va putea face greu faţă debandadei din organizaţie.

Se dă ca sigur că o parte din organizaţie vor recunoaşte şef pe d-l Teodorescu-Braniişte!

La Vaidişti

Mult entuziasm prin venirea alături de simpaticul şef al organizaţiei Frontului Românesc Petre Petrescu, a două elemente însemnate: Domnii Ionel Rădulescu şi N. Gorovei.

Organizaţia a început o campanie de noui recrutări. In fie care Duminică, judeţul este cutreerat în lung şi în lat, de către fruntaşii mişcării naţionaliste ai judeţului, împreună cu o echipă de peste 80 de tineri. Şi în discursurile ce se ţin în fiecare comună, se arată opiniei publice pericolul comunisto-ţărănist. In cor propagandiştii strigă: „Jos ţărăniştii-jos comuniştii“.

La Georgişti

Nici o mişcare, motivată fie pe faptul convingerei că, chiar fără propagandă într'o nouă guvernare vor avea un rol sigur, fie că se gândesc la revenirea la masă, în acest caz neputând să critice actualul guvern.

La Gogişti

..... Nimic!..

La Averescani

Li iţe pe tot frontul.

La Liberali

Vechile cadre disciplinare continuă a activa constructiv.

Toate administraţiile lucrează intens în domeniul propagandei. Şeful întovărăşit de parlamentari, de prefect, de primarul oraşului şi de alţi partizani, cutreeră judeţul, ţinând întruniri pe sectoare.

Câţi-va tineri nemulţumiţi şi-au concentrat toată activitatea într'o propagandă cu caracter personal — împingând pe unul dintre ei — nou venit în organizaţie — sperând că apoi aceasta să le ajute scopurilor urmărite de ei. Prin şoapte la urechi, inventând fel şi chipuri de intrigării, dau asaltul. Nimeni nu le iau în serios planurile strategice???!

Organizaţia, puternică prin trecutul ei, prin disciplina ei, prin forţa reprezentată azi de elemente valoroase, vechi şi noui cadre, conduse de un şef care a muncit zeci de ani pentru binele judeţului, om corect, cinstit şi foarte iubit, ajutat de sfaturile înţelepte ale preşedintelui ei de onoare, vrea să lase plecând în opoziţie o operă pozitivă, care să-i dea dreptul la recunoştiinţa cetăţenilor în viitor.

In jurul d-lor Valeriu Arsenescu şi Romulus Teodorescu primarul oraşului, se polarizează toţi tinerii din organizaţie, la care se vor ralia şi alţii din alte partide, mai ales se zice dela Georgişti, formându-se o puternică grupare a tineretului liberal.

La Iunianişti

Cu toate cercetările întreprinse, n'am putut găsi nici pe preşedinte nici pe membrii.

Conferinţele pastorale ale preoţimii din jud. Argeş

Dela 21 la 24 Septembrie a. c. s'au ţinut în oraşul nostru, conferinţele pastorale ale preoţimii din jud. Argeş sub preşedinţia părintelui iconom *Marin D. Preoţescu*, delegatul sfintei episcopii.

Probleme puse în discuţie au fost, *Comunismul şi creştinismul* (ca subiect teoretic) şi *Mijloacele de atragerea credincioşilor a Bisericâ şi rea izarea unei adevărate vieţi creştine* (ca subiect practic).

In prima zi, s'a oficiat dimineaţa în catedrala oraşului, serviciul sf. Liturghii urmat de Te-deum, apoi preoţimea s'a întrunit în sala cinematografului «Modern», unde părintele preşed. iconom *Marin D Preoţescu* a deschis lucrările adunării printr'o închegată cuvântare, schiţând întreaga problemă pusă în discuţie.

P. S. Sa, relevând primejdia ce prezintă comunismul pentru biserica şi statul român, elogiază acţiunea dârzâ a marelui ziar românesc *„Universul“* şi pe neînfricatul stegar al românismului, d. *Stelian Popescu* (sala, în picioare ovaţionează).

Face un călduros apel la preoţime, îndemnând-o să se alăture cu tot sufletul la acţiunea pornită împotriva curentelor subversive şi anarhice, care subminează fiinţa neamului.

La aceasta, se asociază şi d. prefect Ion Ghinescu, d-na Tatiana Bobancu preşedinta Ateneului popular *„Ionescu—Gion“* şi d. Traian Naum, deputat eparhial, cari subliniază marea primejdie ce ne ameninţă şi-şi exprimă încrederea ce au în preoţimea ce se angajază la o luptă imperios cerută.

Intrându-se în ordinea de zi, se ascultă conferinţele despre *„Comunism şi creştinism“* ale P. P. C. C. preoţi; Florea Popescu, C. Stănescu—Costeşti, Gh. Popescu-Broşteni; I. Stănciulescu-Aref şi I. Mihalcea; Gh. Stănciulescu-Prundu, I. Popescu-Băbana, Şuţă, Beştea, C. Ionescu-Răteşti, Zamfir Constantinescu, Iordăchescu, Negescu şi Crânguşi.

Din ascultarea conferinţelor bine documentate şi din preţioasele completări cu cari vin la critică P. P. C. C. părinţi: C. Mărgineanu, Godescu, D. Ionescu, Olteanu, Feţeanu, V. Frujină şi alţii, cu prisosinţă întregite de p. c. părinte preşedinte iconom Marin D. Preoţescu, preoţimea s'a edificat asupra ideologiei comunismului şi asupra consecinţelor dezastruoase ale aplicării ei. Şi s'a încredinţat că este vremea a porni la luptă de spulberare a ideilor ce sapă la temelia statului şi a bisericii şi de afirmare a gândurilor româneşti şi creştineşti, prin cari se păstrează neîntinat şi netulburată fiinţa neamului.

La subiectul practic, conferinţiază păr. Gh. Albulescu şi păr Gh. Popescu—C.-de-Argeş, păr. Dănescu şi Venescu, pe cari îi complectează alţi fraţi preoţi, avizând la mijloacele cele mai potrivite pentru aducerea creştinilor la Biserică.

In încheiere, părintele preşedinte — rezumând tema lă-a a conferinţelor — a spus răspicat că: preotul trebue să fie punctul de atracţie al vieţii creştine şi busola de orientare pentru lume, iar Biserica să fie în tru toate la înălţime. Şi dacă totuşi — şi cu această situaţie — vor mai fi oi rătăcite, să plece preotul în căutarea lor. Preotul este dator să militeze în viaţa socială în fruntea celor ce luptă pentru Biserică şi Stat.

Conferinţele pastorale ale preoţimii din jud. Argeş, s'au desfăşurat într'o desăvârşită ordine şi disciplină.

Ele au atras şi lume din afară-cari le-au urmărit cu viu interes şi a admirat modul academic în care s'au desfăşurat discuţiunile.

Coresp.

POLITICE

Mişcarea Frontului Românesc din judeţul Argeş, propaganda intensă ce se desfăşoară peste tot

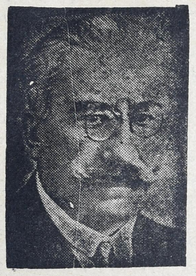

DR. AL. VAIDA-VOEVOD
Fost Prim Ministru
Comandantul Suprem al
Frontului Românesc

cuprinsul judeţului, umple de bucurie pe toţi bunii români şi

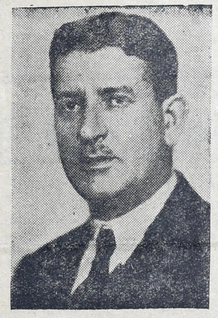

PETRE PETRESCU
Avocat
Fost Prefect, Deputat, Senator
Comandantul
Frontului Românesc
din Jud. Argeş

produce panică în rândurile internaţional-ţărăniştilor, din judeţul Argeş. Acţiunea de contra parare a mişcărei naţionaliste din jud. Argeş, pe care a încercat-o d-l Kaufman-Călinescu, n'a avut alt efect de cât să descopere şi mai mult intenţiunile şi structura ţărănişti

NICOLAE A. GOROVEI
AVOCAT
Despre care se poate spune că este primul în jud. Argeş care a ridicat drapelul naţionalismului

ştilor bolşevici din jud. Argeş, căci d-l Călinescu s'a prezentat la câteva întruniri în judeţ în faţa a 50-60 de oameni, cu statul său major compus în mare parte din mulţi comunişti cu dosare la Siguranţa Generală a Statului şi la Consiliul de Războiu.

Echipele Frontului Românesc din jud. Argeş, de sub conducerea d-lui avocat Petre Petrescu, cutreeră în fiecare sărbătoare judeţul, trezind preutindeni conştiinţa naţională şi demascând pe comuniştii din partidul naţional ţărănesc.

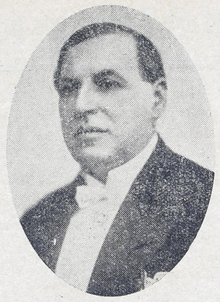

IONEL I. RĂDULESCU
Fost Prefect, Primar, Deputat şi secretarul general al partidului naţional-ţărănesc, s'a înscris în Frontul Românesc din jud. Argeş

Fruntaşii naţionalişti din jud. Argeş, pornesc dela Piteşti în grupuri mari în tot judeţul. Echipa principală este compusă din d-nii: avocat N. Gorovei, avocat Ionel Rădulescu, fost prefect şi deputat, avocat Gh. Gheorghiu fost senator, avocat Gh Georgescu, Marinescu Stoiceni fost deputat, avocat Barbu Petrescu, avocat Enăchescu, avocat Eug. Cioată, I. Iotta tipograf, Ovidiu Tomescu, Jean Cristescu, Nestor Gogoncea Pr. I. Şerban, Pr. I. Popescu-Groşi, precum şi numeroşi studenţi în cămăşi negre.

GH. GEORGESCU
Avocat
Secretarul General al Frontului Românesc din Jud. Argeş.

Echipele Frontului Românesc, sunt primite pretutindeni cu urale nesfârşite.

Toată presă străină precum şi toate ziarele de bună credinţă din ţară, cu excepţia gazetelor jidoveşti din Sărindar, afirmă zilnic că guvernul de mâine va fi format de Frontul Românesc în fruntea căruia

I. IOTTA

stă marele român Al. Vaida Voevod, fost de trei ori Prim Ministru şi sfetnic neprecuit al Coroanei.

Guvernul de mâine va însemna aplicarea lozincei „România a Românilor", va însemna sfârşitul şomajului, va însemna înscăunarea românilor în posturile de comandă.

Abonamentul la ziarul „Luceafărul" este;

160 LEI PE UN AN
90 „ „ 6 LUNI
50 „ „ 3 „
250 lei fond de susţinere pe un an.
500 lei instituţiuni, autorităţi, etc.

Mişcarea Cooperatistă

de I. Băltescu, student

Situaţia economică a ţării ce ne pune la greu impas, e resimţită de individ, societate, neam. Pentru ameliorare, ca'n totdeauna se deschid nenumărate căi cu perspective economice bune sau poate rele. Şi nu e de mirare dacă mergând pe un drum puţin norocos, generaţiile se întorc dela jumătatea lui îndreptându-se pe un altul mai norocos. Deci puţini din cei plecaţi ajung la capătul lor. Prin aceste drumuri brusce, repezi, unde aventurierii fascinaţi de avuţiile câştigate în urma bursei dispar pe rând în limuzine dealungul trotuarelor cu pavaje lucioase, singurul drum ce înaintează printre câmpiile roditoare, bătătorit de sărăcimea anonimă, conduce pe toţi câţi se încred în el spre limanul cooperării.

Acest drum lung, tablou primitiv, se înarmează pentru prefaţa cooperării de mâine.

Criza de ordin economic, de ordin technic, cultural, moral, pronunţate prin lipsa de pregătiri speciale, frământă în deosebi mişcarea cooperativă.

Desorientarea în aplicarea principiilor şi spiritul materialist determinat de concepţia de îmbogăţire, a dezorganizat viaţa tihnită a familiei şi societăţii, înlocuind-o cu o activitate superficială.

Din cauza aceasta e un haos de aspiraţii anormale de neincredere într'o îndreptare apropiată.

E o durere când afirm că acest copil al capitalismului care n'are nimic comun cu socialismul, care are la bază iubirea şi dreptatea socială, cooperaţia se găseşte la grea răspântie.

Fericita înjghebare a pionerilor dela Rochdale—1884—trasează în principal drumul de împărţire al excedentului întreprinderii cooperative, drum început la 1827 la Bigton de William King, prin risturnă.

Maestrul doctrinei economice, Charles Gide, o numeşte cheia boltă a sistemului cooperatist.

Această risturnă ieftineşte viaţa şi face ca averea să crească fără perturbare.

La noi conştiinţa cooperatistă, capital moral cu mult mai însemnat ca cel material, se cultivă anevoe.

Cultivarea acestei conştiinţe cooperatiste, trebue să formeze grija oricărui fruntaş cooperator care-şi dă seama că numai prin desvoltarea ei va asigura viitorul cooperaţiei.

Împrejurările în care lucrează cooperaţia astăzi cu totul altfel decât înainte de războiu, hotărăsc mai mult desvoltarea ei prin forţele şi binefacerile cooperatiste. Înzestrată cu forţe morale şi materiale, aşezarea cooperaţiei ca factor proeminent în politica economică şi agrară, duce la prosperitatea massei ţărăneşti.

Prin mişcarea cooperaţiei se distruge parazitismul, biurocratismul şi acest principiu de individualizare şi de scăpare de sub dominaţia clasei de sus, transformă exploatările în vederea valorificării raţionale.

In acest caz, feluritele păreri vizând viitorul aşa cum îl sugerează mintea sau inima, după cum fiecare vede dreptate, echitate sau îndestulare a intereselor mulţimii, dispare ferind ţara de un haos de concepţii şi proecte.

De aci faptul că ideile cooperatiste cari în fond păstrează libertatea individuală au aşa de mulţi aderenţi, sunt îmbrăţişate de reprezentanţii tuturor straturilor sociale, sunt acceptate ca formă de activitate economică de toate partidele politice, figurează în programul de refacere economică.

Faţă de aceste respecte de simpatii generale, în numărul viitor să-i căutăm aspectul de aiurea şi strălucirea sau stagnarea din ţara noastră, să-i cunoaştem mai deaproape iniţiative şi principii, precum şi mijloacele de combaterea obstacolelor ivite în cale.

Continuare în nr. viitor.

377
380

Demascarea
fotografului I. Mencer

Din lipsă de spaţiu, suntem nevoiţi a amâna pentru numărul viitor demascarea în întregime a tărtanului fotograf Iosif Mencer.

Vom duce însă lupta până la capăt pentru deparazitarea ploşniţelor galiţiene ce-au invadat oraşul Piteşti şi judeţul Argeş şi nu vom înceta decât atunci când această luptă, va fi încoronată de succes.

Săptămâna viitoare, vom scoate un număr special în care vom demasca pe toţi acei ce-au avut şi au încă contact cu acest perciumat păduchios — Mencer, pentru ca ei să fie scuipaţi de toţi acei ce simt cu adevărat româneşte.

Vom arăta:

1) Cum s'a sinucis fostul său ucenic Vasile P., autorul moral al sinuciderii fiind jidanul Iosif Mencer.

2) Cum a putut pătrunde această ploşniţă pe sub pielea chiar a autorităţilor noastre, ce se închin în faţa acestui jidan nemernic.

3) Cum a fost insultat un preot din localitate, în localul unei autorităţi comunale, unde se dusese să-şi achite datoriile către stat, fiind chiar dat afară pe uşă.

4) Care a fost rostul banchetului de 25 tacâmuri, dat în săptămâna trecută la restaurantul „Tuluca", unde au participat mai multe persoane marcante din localitate.

5) Pentru ce au fost ridicaţi şi duşi la poliţie vânzătorii ziarului „Luceafărul"? Care a fost motivul? Mai încă alte „afaceri" pe cari nici nu-ţi vine să le crezi dar, totuşi puşi în faţa probelor evidente ce rees din teancurile de scrisori primite la redacţie, te crucişti cum autorităţile noastre nu s'au sezizat încă şi nu l-au înfăşcat de guler pe acest nemernic şi să-l trimită peste 9 mări şi 9 ţări, mai ales acuma, când dija toţi creştinii din Piteşti şi chiar unii co-religionari de-ai lui, doresc să-l vadă cât mai departe de ei.

Dar n'am terminat încă Hora, de-abia de-acum se 'ntinde.

Ion I. Ion

Români şi Româncе, din Piteşti şi Judeţul Argeş

In numărul trecut al ziarului nostru am promis că vom începe publicarea numelor tuturor magazinelor jidoveşti din Piteşti, pentruca nici un creştin să nu mai calce în aceste magazine şi astfel prin boicotarea mărfurilor jidăneşti, să scăpăm cu un ceas mai devreme de aceste lipitori cari sug sângele creştinilor.

Magazine de Manufactură:

Rubin Leibovici, Şerban-Vodă
Mişu Michelştein, Piaţa Episcopiei
Iancu Ziegler, Şerban-Vodă
Moritz Grümberg „ „
Filip Simovici „ „
Lang Iosif, Şerban-Vodă

Magazine de Incălţăminte:

„Dermata" Şerban-Vodă
David Silberştein, Şerban-Vodă
Leon Rozner, „ „

Depozite de Băuturi Spirtoase:

Abramovici Iancu, Pr. Maria
Iancu Feinştein, str. Brătianu
Iosif Moise, str. Alex. Lahovary
Mendel Leibovici, str. Bolintineanu

Magazine de Ceasornicărie:

Roth M., str. Şerban-Vodă
Leibovici Iancu, Şerban-Vodă

In numerile viitoare, vom continua publicarea numelor celor'ate magazine jidoveşti, precum şi un articol anchetă întreprins printre aceşti negustori jidani piraţi, dintre cari mulţi se ocupă şi cu afaceri de contrabandă, articol ce va produce mare senzaţie.

Ionel Viforeanu

Vizitaţi Restaurantul la
„Calul Bălan"
complect renovat
LOCAL PUR FAMILIAR
Orchestră clasică şi un bufet bogat precum şi un grătar special cu renumiţii mititei şi fripturi alese.
Vinuri superioare de Odobeşti din pivniţele D-r Nelepcu.
Restaurantul se află sub conducerea simpaticului nostru prieten
IONEL NICOLAU.

SPECTACOLE

Cinema „Aquila" rulează săptămâna aceasta cel mai grandios film al anului **«Taras-Bulba»**, hatmanul cazacilor, cu Harry Baur.

Cinema „Lux" 2 ore de râs cu simpaticii Pat şi Patachon în **„Răpitori de Fete"**, cea mai recentă comedie a lor.

Cinema „Modern" prezintă monumentalul film **„Kœnigsmark"** după celebrul roman al lui Pierre Benoit cu frumoasa artistă Eliza Landy.

Teatrul Comunal: Vineri 9 Oct. Compania **Stroe şi Vasilache** *„Bucureştiul râde" „Bucureştiul cântă"* revistă în 2 acte.

Sâmbătă 24 Oct. Marele Turneu al companiei **„Cărăbuş"** Tănase, **„Trei Fete Cucuete"** revistă-operetă în 3 acte şi 14 tablouri. *Montare-Fast-Muzică* Orchestră proprie sub conducerea D-lui Gh. Dendrino.

INFORMAŢIUNI

Primăria, a împărţit tuturor şcolilor primare din oraş cărţi pentru copii săraci.

Totdeodată, a donat la 3 şcoli primare un număr de 100 bănci noui.—

D. Honoriu Bănescu a obţinut pentru nevoile judeţului o mare cantitate de lemne.

Se dă ca sigură alegerea d-lui Dr. Nelepcu, ca medic şef al Spitalului I. C. Brătianu din localitate.

D-l Inspector Inginer Gogu Mihăilescu, Directorul Regiunei Silvice, lucrează la întocmirea lucrărilor împroprietărirei pe loturile din Brădet şi Cumpăna.

Se lucrează la amenajarea locului pe care în luna Octombrie se va aşeza Statuia Marelui Ion I. C. Brătianu. Ea va fi aşezată pe linia gardului ce despărţea Parcul Prefecturii de cel al Grădinei Publice. In acest scop, s'a format un comitet sub preşidenţia d-lui Ion I. Purcăreanu, senator, din care fac parte toţi d-nii Parlamentari, Prefectul şi Primarul oraşului, secretarul comitetului fiind d-l Ion Gh nescu

In ultima şedinţă a Comitetului Cercului Comercial s'a fixat lista cu d-nii reprezentanţi ai comerţului cari vor candida la alegerea pentru Camera de Comerţ. In fruntea listei figurează d-l Radu El. Ionescu, desemnat de Cercul Comercial ca viitorul preşedinte al Camerei de Comerţ.

Zilele acestea, s'a pus piatra fundamentală la clădirea ridicată de Federala „Argeş", Această lucrare face parte din seria de lucrări ce evidenţiază marea activitata a inimosului cooperatist, Pr. Marin Preoţescu.

Atenţiune!

In str. D na Bălaşa Nr. 41 vis-a-vis de Bis. Sf. Nicolae, se află ceasornicăria

Spiru Papastatopol

unde se repară ceasuri şi orce articole ce depind de această branşe, pe preţuri f. moderate.

Vizitaţi spre convingere dând astfel concurs unui creştin.

Duminica trecută a avut loc în com Recea o grandioasă întrunire Liberală a sectorului politic al d lui Deputat Marin V. Popescu, un vechi şi distins fruntaş liberal. Au luat parte peste 1000 alegători.

Informaţi fiind ca'n oraşul nostru se găsesc mulţi dentişti cari lucrează clandestin fără autorizaţie, întrebuinţând şi un material de îmbrăcat de pus dinţi numit „Randolf", înşelând astfel buna credinţă a clienţilor cum că: este o imitaţie de platină şi pentru care clientul plăteşte pentru un dinte îmbrăcat o sumă egală cu aceea a unui dinte îmbrăcat în aur, când în realitate nu costă de cât maximum 4-5 lei, vom începe în numărul viitor publicarea tuturor dentiştilor din oraş şi judeţ ce întrebuinţează asemenea material, contrar legii sanitare, pentruca lumea să se ferească de ei şi a nu arunca în vânt banii lor.

Cazul însă e al unui pretins doctor dentist — învăluit de mister — care după informaţiunile precise ce le avem se ocupă şi cu **spionaj**? — va produce o enormă senzaţie.

deci pe viitor...

Primăria Comunei Urbane Piteşti

Serviciul Administrativ

Publicaţii

Se publică spre cunoştinţa amatorilor că în ziua de 20 Octombrie 1936 orele 10 dim., se va ţine licitaţie în localul asestei primării, cu oferte închise şi sigilate, fără drept de supra oferte, conform legei comptabilităţei publice, cu termen de urgenţă, pentru darea în antrepriză a:

Executărei lucrărilor de amenajarea Grădinei Publice, executând o terasă-colonadă acoperită şi cu o serie de scări, pentru a servi pe cerăţani ca local de distracţie, sau privind defilarea, sau pentru distribuirea premilor şcolare, etc., în sumă de lei 44.680.

Această lucrare se va executa conform devizului şi caet de sarcini, întocmit de serviciul arhitecturei comunei şi caetele de sar-

Aduc pe această cale la cunoștința onor publicului, c'am deschis în str. Craiovei Nr. 9, o fabrică de perii, pensule și bidinele, cu firma „LA CIOBANU", unde clienții vor fi serviți prompt și conștiincios și cu prețuri ce desfid orice concurență.

Tot-de-odată, rog pe domnii Învățători a-mi da sprijinul și concursul Domniilor lor și a-și procura din magazinul meu, pentru elevi, material lucrat și brut pentru lucrul manual.

Cu stimă,

Ioan Tătăranu

Str. Craiovei Nr. 9.

cini tip, publicate în Monitorul Oficial Nr. 183 din 9 August 1931, și pe cari domnii antreprenori le pot vedea și lua cunoștință în ori-ce zi de lucru în cancelaria Primării.

Toate persoanele care vor lua parte la licitație, vor depune o garanție de lei 5 la sută din valoarea lucrărilor, și vor dovedi cu acte că au firmă înscrisă la Tribunal, alegerea domiciliului, că au executat lucrări similare și întrunesc condițiunile legei comptabilității publice de a fi antreprenori.

Ofertele se vor face numai în conformitate cu caetele de sarcini.

Licitația, se va ține în conformitate cu dispozițiunile art. 88-110, din legea comptabilității publice.

Regulamentul Oficiului Central de licitații și Normele Generale de licitațiuni.

Nr. 11.405, 1936 Septembrie 27

— —

Se publică spre cunoștința amatorilor că în ziua de 20 Octombrie 1936, orele 10 dim., se va ține licitație în localul acestei Primării, cu oferte închise și sigilate fără drept de supra oferte, conform legei contabilității publice, pentru vinderea materialului lemnos și geamuri dela chioșcul provizoriu din Grădina Publică, ofertanții sunt obligați, pe cheltuela lor, al dărâma în termen de 5 zile dela aprobare a-și ridica materialul și a nivela terenul.

Licitația va începe dela prețul de lei 2.500 și ofertele vor fi însoțite, de garanția legală.

Art. 88-110 din legea contabilității publice sunt aplicabile acestei licitațiuni.

Nr. 11.686 1936 Septembrie 29

— —

Se publică spre cunoștința amatorilor, că în ziua de 30 Octombrie 1936, orele 10 dimineața, se va ține licitație în localul acestei primării, cu oferte închise și sigilate, fără drept de supra oferte, conform legei contabilității publice, pentru darea în antrepriză a:

Continuărei lucrărilor Cazinoului din Grădina publică din oraș, în sumă de lei 97.560.

Această lucrare se va executa conform devizului și caete de sarcini, întocmite de serviciul arhitecturei comunei, cum și caetele de sarcini tip. publicate în Monitorul Oficial Nr. 183 din 9 August 1931, și pe cari Domnii antreprenori le pot vedea și lua cunoștință, în orice zi de lucru în cancelaria primării.

Toate persoanele care vor lua parte la licitație, vor depune o garanție de lei 5 la sută, din valoarea lucrărilor, și vor dovedi cu acte, că au firmă înscrisă la Trib., alegerea domiciliului, că au executat lucrări similare și întrunesc condițiunile legei comptabilității publice de a fi antreprenori.

Ofertele se vor face numai în conformitate cu caetele de sarcini.

Nr. 11408
1936 Septembrie 37

— —

In conformitate cu dispozițiunile art. 221. alineatul 2 din Legea administrativă, promulgată prin Înaltul Decret Regal cu Nr. 569/936, și publicată în Monitorul Oficial Nr. 73/936.

Noi Primarul Comunei Urbane Pitești, — aducem la cunoștința cetățenilor din oraș, — că Bugetul comunei urbane Pitești, pe exercițiul financiar cr. 1936-1937,— urmează a fi modificat, după cum se arată în procesul-verbal dresat de comisia financiară în ziua de 29 Septembrie 1936, — acte care aflate la Serviciul contabilității comunei.

Această afișare și aceste acte, se pun la dispoziția cetățenilor acestui oraș, — cu începere de astăzi 30 Septembrie 1936,— până la 23 Octomarie 1936, — când sa convocat Consiliul comunal al orașului, pentru votarea acestei modifjicări de buget,— dată până când se pot depune reclamațiuni asupra modificărei de buget arătată mai sus.

Primar, ⟨ss⟩ R. Teodorescu
Secretar, ⟨ss⟩ Gh. Georgescu
Nr. 11.688- 1936 Septembrie 30

Atențiune!

In strada D-na Bălașa Nr. 41 (vis a-vis de Bis. Sf. Nicolae) s'a redeschis

Atelierul de Cismărie și încălțăminte

Iosif Popa

unde se execută ireproșabil, **cisme ofițerești**, încălțăminte și tot ce atinge această branșe **cu prețuri convenabile**.

Tribunalul Argeș Secția I

Afipt No. 3379

D-na Maria N. Tâmpeanu casnică cu autorizația soțului său Nicolae Tâmpeanu ambi din Pitești strada Vasile Lupu No. 6 Jud. Argeș în baza Jurnalui Nr. 427/036 al Trib, Argeș. II cabinetul tutulor acerut cu petiția înregla Nr. 37870/936 adresată D-lui Prim Președinte al Trib. Argeș S. I scaterea în vânzare cu licitație publică de bună voe în pretoriul Trib. Argeș și averea sa îmobilă compură astfel: Un teren în suprafața totală de 230 m. p. lat de 9 metri la stradă și adânc de 23 metri pe care se află 2 camere și sală foarte veche însalubre și ruinate care se învecinește la Răs. cu N. Bădescu la Apus cu Anghel Ciocănau, la M.N. cu Ilie Lazăr opincaru la M. zi cu str. Vasile Lupu situat în Pitești str. Vasile Lupu fundătura Nr. 9 fost 38 Pl. Pitești Jud. Argeș.

Asupra acestuimobil nu se arată sarcini.

Vânzarea și adjudecarea sus menționatei averi se va face în pretoriul Tribunalului Argeș s. I în ziua de 23 Octombrie 1936, ora 13 din zi. Licitația va începe de la suma de lei 26.000.

Sunt somați toți aceia care vor pretinde de vr'un drept de chirie sau arendă de ipotecă sau privilegiu ca mai înainte de termeunl vânzărei să-și arate pretențiile lor tribunnalului mai târziu nefiind ținute în seamă.

Dos. No. 3371/936
Prim-Președinte, ⟨ss⟩ D. Gorgescu
Șef-Portărel, ⟨ss⟩ I. Rădulescu

Au plătit abonamentul

Incepând cu acest număr și în cele viitoare, publicăm numele tutuior bunilor români, cari înțelegând apelul nostru pentru susținerea ziarului în luptă de triumfare a mișcării naționale din jud. Argeș, au binevoit a ne achita următoarele abonamente:

Pe un an:

Petre Petrescu, avocat, loco 250 lei. N. Gorovei avocat loco 250 lei. Ionel Rădulescu avocat loco 250 lei Gh. Gheorghiu avocat C-de-Argeș 500 lei. General P. București 1000 lei. Inginer S. loco 250 lei. Preot I. Popescu Groși 250 lei. Ing. arh. E. I. loco 250 lei Ing. D. Budișteanu Budeasa 500 lei. N. I. Farmacist loco 250 lei. Maria Udrescu loco 300 lei. Tamara Alex. studentă S. 250 lei. I. T. comerciant loco 160 lei. A. P. comerciant loco 160 lei. Banu Marinescu, librărie, loco 160 lei. I. Iotta, tipograf, loco 250 lei.

Pe șease luni:

C. C. comerciant	loco	80 lei
Vasile C. croitor	„	80 „
Șt. P. comerciant	„	80 „
Soare Zamfir	„	125 „
C. și H. Z.	„	100 „
I. G.	„	80 „

Pe trei luni:

Șt. G. funcționar	loco	30 „
Alex. G. cămerciant	„	40 „
W B.	„	50 „
I. Ștefănescu, funcționar	loco	70 „

Impresionanta dramă din Pitești

In ziua de 29 Sept. ora 9 dimineața tânărul Grosu Sabin, lucrător armurier dela arsenalul armatei din București, originar din com. Săpunari-Argeș a împușcat, cu două focuri de revolver, pe fosta sa concubină Maria Tomescu, originară din com. Davidești jud. Mușcel, servitoare la d. dr. Ilie Nicolescu din localitate. Tânărul și-a tras apoi un glonte de revolver în tâmpla dreaptă rămânând mort pe loc. Femeia, care mai dădea semne de viață, a fost transportată la spitalul Brătianu din localitate.

Drama s'a petrecut în str. Brătianu pe trotuarul din fața grădini de copii „Frăția". Cu câteva clipe înainte, trecătorii cari au fost martori la această dramă, au auzit pe tânărul lucrător somând pe fosta sa concubină să-l urmeze la București. Ea refuzând, îndrăgostitul a scos revolverul și a tras mai multe gloanțe.

La fața locului au sosit imediat d-nii comisari Gruianu, Tomiță și Niculescu.

La percheziția făcută, s'a găsit în buzunarele sinucigașului o fotografie a fostei sale concubine, câteva scrisori și carnetul său de identitate.

Vizitați!

Tipografia „LIGA POPORULUI"

IOAN I. IOTTA

Str. D-na Bălașa 45 (în curte) Pitești

Unde se execută orice lucrări atingătoare acestei branșe ca: Ziare, Reviste Teze, Invitații de nuntă și de logodnă, Registre Comerciale, Dări de Seamă, Imprimate pentru băncile populare, Afișe și bilete de intrare pentru ori ce fel de spectacole.

Asortate cu cele mai moderne caractere de litere. Orice lucrare se execută prompt și cu acuratețe desăvârșită.

Vizitați spre a vă convinge de adevăr

ANUL I. Nr. 5 — 2 PAGINI 2 LEI — Pitești, 1 Noembr. 1936.

Luceafărul

Organ independent: Național, Cultural și de informații. Apare din 10 în 10 zile.

Director: I. M. ARGEȘEANU

Nu avem girant responsabil căci cel ce scrie aci răspunde în fața conștiinței sale și a legiilor țării.

Redacția și Administrația: Pitești, — Str. D-na Bălașa, 45. Tipografia „Liga Poporului", I. Iotta

Prima fabrică de Tăbăcărie

C. Petrescu-Găvana (Argeș)

Se găsește în depozit în orice moment tot felul de pielărie, talpă, etc. Incălțăminte de orice fel: **Sandale, pantofi, bocanci, etc**

Mărfuri de prima calitate și pe prețuri ce desfid orice concurență.

Purtați numai încălțăminte din fabrica

C. Petrescu-Găvana

Pentru înfăptuirea cu un ceas mai de vreme a lozincei de azi: „România a Românilor"

„LUCEAFARUL" lansează următoarea:

CHEMARE

către Intelectualii, Industriașii, Comercianții,, Meseriașii, Țăranii, și Tineretul din Pitești și jud. Argeș

Români și Românce,

Intreaga națiune română, așteaptă cu înfrigurare ca lozinca de azi: **„România a Românilor"**, să devie fapt împlinit, pentru a scăpa cu un ceas mai de vreme din ghiarele tâlharilor de jidani și a celor vânduți lor. Două idei contrarii, două lumii deosebite stau încleștate într'o luptă crâncenă pe viață și pe moarte. **De-o-parte**, lumea așa zisei democrații, importată de dincolo de Nistru, dar care n'are nimic comun cu sufletul neamului nostru,--**o lume care apune în mod rușinos.**

De altă parte lumea nouă, care răsare din altarele patriei renăscute, lumea română și creștină cu un suflet nou și curat.

Lupta e deschisă; de rezultatul ei, care nu poate fi altfel decât cel bun și izbăvitor, atârnă viitorul neamului nostru.

Ne adresăm întâiu intelectualilor, căci ei sunt acei cari au scormonit gunoiul măidanelor democrate, scoțând de acolo mărgăritarul de mult preț, ce și-a arătat strălucirea și frumusețea în lupta națională și creștină de care orice român și creștin trebue să fie mândru.

Intelectuali dela sate și orașe! Sunteți făclia care luminează plaiurile acestei țări, azi paragină morală și materială. Păcatul fața de patria amenințată în ființa ei națională, vă este cu atât mai de moarte și de neiertat, cu cât aveți conștiința răului ce ne amenință și ezitați a ieși fățiș la luptă românească și creștinească.

Dușmanii cari s'au cuibărit în vetrele părinților noștri, alimentați de întunerecul catacombelor franemasoneriei comunisto jidovești, nu se sfiesc să ne improște cu noroiu și să ultragieze sfintele noastre drepturi pe pământul românesc.

Preoți și învățători! Nu credeți că s'a ajuns în ceasul al unusprezecilea de așteptare vinovată? Nu credeți c'a sosit vremea să rupeți lanțurile, în care vă țin robiți, partidele ce cad la atâtea transacții pe spinarea țării, beneficiind fie de buna voastră credință, fie datorită măruntelor interese pentru care v'ați dăruit lor?

Țărănimea — ai cărei apostoli sunteți — e strivită de o demagogie criminală, în timp ce o educație de robustă sănătate națională, creștină și gospodărească, e absentă în satele noastre.

Cercetați-vă cinstit conștiințele și împărtășindu-vă din sfintele ideaturi de tradiție românească, treceți la lupta cea mare — lupta națională — așa după cum vă e menirea.

Iar mâine când **„România a Românilor»** va fi devenit fapt împlinit, numele vostru va fi înscris în istoria națională a țării românești!

Comercianți, industriași și meseriași! Sunteți cei mai amenințați în munca și dreptul vostru.

Jidovimea din întreaga Europă a inundat, mai ales orașele, acaparând treptat și sistematic, după orașe și satele României. Fabricile de tot felul, negoțul ca și meseriile se găsesc azi în mâini jidănești, bietul industriaș, comerciant și meseriaș român, ajungând robul jidanilor.

Caracatița jidănească, ucide pe zi ce trece viața economică națională. Jidanii Aușnitt și Malaxa sunt regii neîncoronați ai fierului în România. Comerțul nostru exterior a fost condus ani de zile de către jidanul Grosz — Cagero.

Băncile jidănești au distrus creditul bancar, pădurile românești gem sub securi, umflând buzunarele jidanilor, fabricele de spirt, puse sub comandă jidănească, mineazā sănătatea țăranului și păgubesc pe producătorii de țuică și vin din regiunea deluroasă.

Minele de aur, minele de cărbuni, minele de petrol, într'un cuvânt toată bogăția solului și subsolului țării românești, e în mâna jidanilor

Fără nici o ezitare, înrolați-vă alături de ostașii puși în slujba ideei românești și veți ajunge stăpânii destinului nostru economic.

Săteni! Sunteți izvorul de unde curge mereu viața românească. In timp ce țăranul lupta eroincește pe front, jidanii dezertau, trădau armata, îi găsiai la părțile sedentare, primiau pe nemți cu flori.

Trădătorii de eri, nu pot să ne iubească azi. Iuda va fi vânzător cât va trăi lumea. Săteni! Feriți-vă de jidani Ei au ucis pe Hristos și azi vor să ucidă în noi dragostea de tot ce e românesc. Ei plătesc bani — **storși din sudoarea muncii voastre** — unui partid cari i-au luat sub scutul lui, partidul așa zis național-țărănesc. Ce legătură de prietenie poate fi între țăran și jidan? Nici una. Oare nu jidanul este acela care-a luptat și luptă pentru distrugerea bisericii, credinței și a tot ce este sfânt neamului românesc?

Oare Spania n'ar fi fost distrusă de jidani-comuniști, dacă naționaliștii spanioli n'ar fi apărat-o? Feriți-vă de a le vinde lor bucatele voastre pe prețuri de nimica. Numai cumpărați nimic dela ei căci mărfurile ce vi le vând, sunt proaste și scumpe.

Tineret dela orașe și dela sate!

Voi sunteți nădejdea de mâine a țării românești. Cei cari s'au dăruit luptei naționale, vouă vi s'au dăruit. Tineretul român se istovește de foame și mizerie- în timp ce odraslele jidanilor au năvălit punând stăpânire în justiție, armată, inginerie, farmacii, școli, administrații, negoț, etc., etc.

Pentru români nici fărâmituri dela masa jidanilor nu cad.

Tineri români! veniți lângă acei ce s'au dedicat luptei naționale, pentru a lupta alături de ei și a salva țara românească din ghiarele iudei.

Români și Românce din Pitești și Județul Argeș

Lumea întreagă cunoaște azi, **că românul vrea să fie stăpân în țara lui și pe destinele lui.** Numai vrea să fie cerșetor în propria lui țară. Uniți-vă cu toții și sub steagul marilor luptători naționaliști: Dr. Alexandru Vaida Voevod, Corneliu Zelea Codreanu, A. C. Cuza și Octavian Goga, puneți umăr lângă umăr, suflet lângă suflet puneți și luptați fără frică pentru ca idealul tuturor românilor: **„România a Românilor"** să devie fapt împlinit.

Luptați cu hotărâre în contra jidovilor pentru ca să curățim plaiurile Argeșului de otrava comunistă și jidovească și să arătăm țării întregi că: românii din jud. Argeș, nu precupețesc nimic, nici chiar viața, când e vorba de salvarea țării, din ghiarele jidovimii.

Așa să ne-ajute Dumnezeu!

„LUCEAFARUL"

Intrunirea sectorului Piteşti al partidului Naţional-Liberal

Din programul de activitate al organizaţiei judeţene a partidului Naţional-Liberal, a făcut parte vizitarea sectoarelor politice.

Rând pe rând, d-l Honoriu Bănescu—şeful organizaţiei, a vizitat toate sectoarele din judeţ întovărăşit find de D-nii parlamentari, de d-l Prefect, de d-l Primar al oraşului şi de mulţi alţi fruntaşi ai partidului.

Aceste vizite, au fost încheiate Duminică 1 Noembrie 1936, când a avut loc în Piteşti întrunirea sectorului format din comunele ce votează în oraş.

Intrunirea a avut loc în sala Teatrului Comunal, la orele 10½ a. m.

Cu tot timpul rău, cu toată ploaia ce torenţial a căzut în împrejurimi timp de două zile—ploaie ce a transformat drumurile în râuri de apă, împiedicând orice circulaţie—membrii sectorului au venit în număr foarte mare.

Rar s'a putut vedea atâta dragoste de partid, atâta solidaritate. Inotând prin ploi pe o vreme extrem de rea, au ţinut să dovedească că sunt capabili de orice sacrificiu, răspunzând la chemarea organizaţiei.

Au luat parte organizaţiile din *Oarja*, în frunte cu: Gh. Radu Preda şi Ion N. Pristavu. *Bradurile* cu Preotul Marin Dinu şi C. Georgescu, *Prundu* cu C. Mănescu, *Moşoaia* cu M. Găişeanu, Berechet şi Muşat, *Geamăna* cu Preot Gh. Dinu, *Bascovul* cu primarul, *Găvana* cu d-l Inspector şcolar Protopopescu şi I. Ionescu, *Smeura* cu d-l Antilă Burnei, *Hinţeşti* cu Ion Olteanu, *Albota* cu d-nii: învăţători D. Epure, Dumitrescu şi Alboteanu, *Băbana* cu Dumitru P. Bran, *Valea Ursului* cu Petre Vlăsceanu, *Slătioarele*, *Budeasa*, etc. cu numeroase delegaţiuni.

Au ţinut să ia parte şi alţi fruntaşi din judeţ. Am remarcat prin asistenţă pe d-nii: Gr. Filipescu-*Stolnici*, Nicu Niculăiţă-Popescu-*C-de-Argeş*, Neacşu Iliescu *Drăganu*, Petrache Fl. Matei, Gh. Ştefănescu, Ion Al Pavelescu-*Şerbăneşti*, Iancu Moţoescu-*Cotmeana*, Enescu-*Albota*, etc.

Din oraş au fost reprezentate toate clasele. Am remarcat mulţi meseriaşi în frunte cu D-nii: Petculescu, I. Ionescu, C. Oţelescu, G. Nicht, Marinescu, d-l Hugo Mrazec-Preşed. Asigurărilor Sociale, etc.

Din grupul comercianţilor cităm pe D-nii: Radu Eftimie Ionescu, preşed. Camerei de Comerţ, Fraţii Preda, Radu Ghiţă, N. Păunescu, M. O. Ştefănescu, Stoenescu, Stelian Dumitrescu, S. Georgescu, Iorgu Zănescu, etc., etc. D-nii Profesori în frunte cu d-l director al Liceului Şt. Tatomirescu, Alboteanu, Th. Neicu, V. Mândru, Gheorghiţoiu, Franţescu, etc.

Foarte mulţi alţi prieteni politici citând din fugă pe D-nii: General T. Lişcu, dr. P. Robescu, Al. Fostiropol, P. Mirescu, Minoescu, Baldovinescu, dr. Dogaru medicul şef al oraşului, dr. M. Dimitriu, av. C. Pavlovici, C. Dan, Ionescu, P. Ştefănescu, C. Bobocescu, A. Stănciulescu, N. Cornăţeanu, etc.

Pe scenă au luat loc conducătorii în frunte cu domnii parlamentari: Marin V. Popescu şi Stelian Rădulescu, D-l Prefect Ion Ghinescu, D-l Primar Romică Teodorescu, N. Dumitrescu, Valeriu Arsenescu, etc.

La orele 10 jum. şi-a făcut intrarea în sală în aplauzele întregei asistenţe, D-nii: Ion I. Purcăreanu, preşedintele de onoare şi D-l Honoriu Bănescu, preşedintele activ al organizaţiei judeţene.

Primul, i-a cuvântul D-l H. Bănescu, explicând rostul acestei întruniri de sector, dând apoi cuvântul celorlalţi oratori.

Au vorbit D-nii: R. Teodorescu şeful sectorului, apoi D-l Deputat Marin Popescu şi D-l Avocat Valeriu Arsenescu.

Ultimul cuvântează D-l Deputat Honoriu Bănescu, ovaţionat în tot timpul de întreaga asistenţă.

Din lipsă de spaţiu, vom reda aceste cuvântări cu o dare de seamă mai complectă în numărul viitor al gazetei.

I. Viforeanu.

HOTELUL ŞI RESTAURANTUL „SPLENDID"

Piteşti str. Doamna Bălăşa. Antrepenor I. Căbuz

Pune la dispoziţia clientelei sale camere bine mobilate şi cu preţuri modeste.

Se găseşte în orice moment mâncări calde şi reci.

Primăria Comunei Urbane Piteşti

Serviciul Administrativ

Publicaţii

Se publică spre cunoştinţa amatorilor că, în ziua de 16 Noembrie 1936, orele 10 dimineaţa se va ţine licitaţie, cu termen de urgenţă în localul acestei Primării, cu oferte închise şi sigilate, fără drept de supraoferte, conform legei contabilităţei publice pentru vinderea materialului, ce va rezulta din dărâmarea imobilului Bisericei Sfântul Gheorghe din oraş, partea dinspre Piaţa Episcopiei din oraş.

Preţul de vindere este cel prevăzut în devizul întocmit de serviciul arhitecturei comunei, care se poate vedea în orice zi de lucru în cancelaria primăriei.

Cumpărătorul este obligat, ca pe cheltuiala sa, să dărâme acest imobil, şi să-şi ridice materialul rezultat, în cel mult 20 de zile, dela licitaţie.

Cumpărătorul este de asemenea obligat a ridica tot molozul şi a nivela terenul după indicaţiile ce i se va da de către serviciul arhitecturei comunale

Ofertele vor fi însoţite de garanţia legală, iar preţul rezultat la licitaţie, se va depune la primărie în ziua licitaţiei.

Art. 88—110 din legea contabilităţei publice, sunt aplicabile acestei licitaţiuni.

Nr. 12941—1936 Oct. 30.

Se publică spre cunoştinţa amatorilor că în ziua de 16 Noembrie 1936, orele 10 dimineaţa, se va ţine licitaţie în localul acestei primării, cu oferte închise şi sigilate, fără drept de supra oferte conform legei contabilităţei publice, pentru vinderea următoarelor:

1) Vinderea unui motor Diesel, dela uzina de apă a comunei dela Mărăcineni,, vânzarea începând dela suma de lei 10000 (zece mii). 2) Vinderea a opt mii kgr. fier vechi rămas după incendiu dela uzina de apă a comunei, vânzarea începând dela suma de lei 8000 (opt mii). 3) Vinderea a 8000 kgr. fontă veche rămasă după incendiu dela uzina de apă a comunei, vânzarea începând dela suma de lei 19200. 4) Vinderea a trei sute kgr. oţel vechi rămas după incendiu dela uzina de apă a comunei, vânzarea începând dela suma de lei 1500.

Condiţiunile de vânzare şi starea lor sunt descrise în devizele întocmite de serviciul technic al comunei şi care se pot vedea în orice zi de lucru în cancelaria primării.

Deasemenea aceste materiale se pot vedea la uzina de apă a comunei dela Mărăcineni.

Nr. 12019 | 936 Oct. 21

Se publică spre cunoştinţa amatorilor că în ziua de 16 Noembrie 1936, orele 10 dimineaţa, se va ţine licitaţie în localul acestei primării, cu oferte închise şi sigilate fără drept de supra oferte conform legii comptabilităţei publice, pentru vinderea a:

Materialului lemnos rămas dela uzina de apă a comunei dela Mărăcineni, în cantitate totală de 17 m. c. vânzarea începând dela suma de lei 9350.

Condiţiile de vânzare şi starea lui sunt descrise în devizul întocmit de serviciul technic al comunei şi care se poate vedea în orice zi de lucru în cancelaria primării.

Deasemenea acest material se poate vedea la uzina de apă a comunei dela Mărăcineni.

Ofertele vor fi însoţite de garanţia de lei 5 la sută şi se v face conform caetului de sarcin

Licitaţia se va ţine în conformitate cu dispoziţiunile art. 88—110 din legea comptabilităţei publice şi normele generale de licitaţii.

Nr. 12011

1936 Octombrie 21

Se publică spre cunoştinţa amatorilor, că în ziua de 16 Noembrie 1936, orele 10 dimineaţa se va ţine licitaţie în localul acestei primării, cu oferte închise şi sigilate fără drept de supra oferte, conform legei comptabilităţei publice pentru vinderea următoarelor:

1) Vinderea unui motor Diesel ce comuna are la fabrica de ghiţ din oraş, vânzarea începând de suma de lei 20000. 2) Vinderea unui electro-motor ce comuna are la fabrica de ghiaţă a comunei, vânzarea începând dela suma de lei 10000.

Condiţiile de vânzare şi starea acestui motor şi electro-motor sunt înscrise în devizele întocmite de serviciul technic al comunei şi care devize se pot vedea în orice zi de lucru în cancelaria primării.

Deasemenea acest motor şi electro-motor se pot vedea la fabrica de ghiaţă ce comuna are în subsolul Halei de alimente din piaţa oraşului.

Ofertele vor fi însoţite de garanţia de 5 la sută şi se fac în conformitate cu caetul de sarcini.

Licitaţia se va ţine în conformitate cu dispoziţiunile art. 88—110 din legea comptabilităţei publice şi normele generale de licitaţii.

Nr. 12012

1936 Octombrie 21

Primar, (ss) R. TEODORESCU,
Secretar, (ss) Gh. Georgescu,

Români, uniţi-vă în lupta contra comunismului.

Cine a 'ndrăgit străinii
Mânca-iar inima câinii.

TIPOG. „LIGA POPORULUI"
Ioan I. Iotta
Execută orice lucrări cu preţuri extrem de convenabile.